LA FABRICA DE TEJIDOS DE PUNTO
ESTADO 26

OFRECE Y PONE A DISPOSICION DE SU DISTINGUIDA CLIENTELA, UN EXTENSO Y VARIADO SURTIDO EN ARTICULOS DE PUNTO DE SU MANUFACTURA, A PRECIOS QUE NO ADMIT COMPETENCIA.

CALCETINES de algodón en colores para caballeros; artículo de buena calidad, el par a $ 2.60, 2.20, 1.80, 1.60 y... $	1.50	CAMISETAS de alogdón en blanco, rosa y celeste, con mangas, para señoras, cada una a $ 5.80, 3.90 y... $	3.00
CALCETINES de hilo y 1|2 hilo, en negros y colores de moda, artículos de rica calidad y gran duración, el par a $ 5.80, 4.90, 4.50 y... $	3.90	CAMISETITAS de algodón afelpadas, muy buena clase, para niñitos, cada una a $ 5.80, 4.90 y... $	3.90
CALCETINES de hilo negros y colores, con bordados y flecha bordada, artículo de novedad y de mucha duración, el par a... $	6.50	CORBATAS tejidas de seda, calidad extra superior, colores de gran moda y novedad, a escoger, cada una a... $	7.90
CALCETINES de seda en negro, gris, azul marino, café y blanco, en calidad extra superior y muy resistentes, el par a $ 8.50 y... $	6.50	MEDIAS de algodón en negro, gris y café, para señoras, el par a $ 3.60, 2.90, 2.60 y... $	2.40
CALCETINES en hilo y algodón, blanco, negro y café, para niños, en muy buena calidad. Precios según tamaño, el par a $ 3.90, 3.60, 2.80, 2.40, 2.20, 1.90, 1.60, 1.40 y... $	1.20	MEDIAS de hilo mercerizado, muy superior calidad, en negro y colores de moda, el par a $ 7.90, 6.90, 5.80, 4.90 y... $	3.90
CAMISETAS y calzoncillos de algodón afelpados, muy buena calidad y de gran duración. Precio excepcional, cada uno a... $	13.90	MEDIAS de seda negras, muy buena calidad, el par a $ 10.50, 9.50 y... $	7.50
CAMISETAS y calzoncillos de algodón afelpados, artículo muy resistente, cada uno a... $	7.20	MEDIAS de seda negras y colores de gran moda y novedad, el par a... $	12
CAMISETAS y calzoncillos de algodón afelpados, artículo muy conveniente por su calidad y precio, cada uno a. $	5.90	CHOMBAS de lana muy buena calidad, para señoras, artículo de lo más conveniente y en lindos modelos nuevos, colores de moda, cada una a... $	
CAMISETAS de lana muy buena calidad, para señoras, a $ 14.90 y... $	8.50	CHOMBAS de hilo-seda, en lindos colores y modelos de novedades, cada una a $ 38.50 y... $	
		CHOMBAS de seda en elegantes modelos, artículo de al novedad, preciosos modelos, cada una a...	
		BATAS tejidas de lana en lindos y elegantes modelos gran novedad, y hacemos sobre medida al gusto exigente, desde...	

acerca del Presupuesto del Ministerio de strucción Pública para el presente año.

LIBERACION DE DERECHOS DE ADUANA. —PAGO DE PASAJES Y FLETES A LOS FERROCARRILES DEL ESTADO

El señor RIVAS VICUÑA (Presidente).—Entrando a la tabla de fácil despacho, corresponde ocuparse de los proyectos anunciados.

El señor PRO-SECRETARIO.—Está anunciado el proyecto del Ejecutivo que libera de derechos de aduana la introducción de algunos materiales adquiridos por la Empresa de los Ferrocarriles del Estado, y que cancela las deudas contraídas con la referida Empresa por los diversos Ministerios, por pasajes y fletes.

El señor RIVAS VICUÑA (Presidente).—En discusión general el proyecto.

El señor PEREIRA (don Ismael).—Rogaría al señor Presidente se sirviera hacer leer el proyecto.

El señor RIVAS VICUÑA (Presidente).—Se le va a dar lectura.

El señor PRO-SECRETARIO.—Dice así:

"Art. 1.o Libérase de derechos aduaneros la introducción de materiales para el servicio de la Empresa de los Ferrocarriles del Estado, hasta concurrencia de la suma de $ 8.792,000.33.

Art. 2.o Cancélase la deuda de igual valor contraída por los Ministerios y sus dependencias por pasajes y fletes suministrados por la referida Empresa, desde el año 1914 hasta el 31 de Diciembre del año próximo pasado.

Art. 3.o La Empresa de los Ferrocarriles del Estado destinará los fondos provenientes de la liberación de derechos que se concede por el artículo 1.o a la construcción de habitaciones para el personal, debiendo dar preferencia a las habitaciones obreras en la Maestranza de San Bernardo".

El señor PEREIRA (don Ismael).—Me ha llamado la atención la lectura de este proyecto, que libera de derechos de Aduana la internación de materiales para los Ferrocarriles del Estado, hasta la concurrencia de la deuda que tiene el Gobierno con esa Empresa, por pasajes gratuitos concedidos por los diversos Ministerios y sus dependencias, y que representan una suma de más de ocho millones de pesos.

Me parece una verdadera enormidad que el Fisco deba a la Empresa de los Ferrocarriles más de ocho millones de pesos por pasajes gratuitos, y sé que, a este respecto se han cometido verdaderos abusos en la concesión de esos pasajes libres, lo que ha traído, como consecuencia, que se venga a beneficiar la Empresa con una liberación de derechos de aduana, en los momentos mismos en que ha subido sus tarifas y tiene amedrentada con esto la industria agrícola del país y todos los servicios anexos.

Por todas estas consideraciones, me parece muy grave que se quiera despachar inmediatamente este proyecto, y, si no recibo algunas explicaciones de parte del señor Ministro, me veré en la necesidad de pedir que se retire de la tabla de fácil despacho.

El señor RIVAS VICUÑA (Presidente).—Queda retirado el proyecto de la tabla de fácil despacho.

FALLECIMIENTO DEL SENADOR POR ATACAMA, DON ENRIQUE MAC-IVER.—HOMENAJE DE LA CAMARA

El señor CORDERO.—Don Enrique Mac-Iver ha muerto. La República pierde en él a uno de sus servidores más nobles y esclarecidos; laborero incansable del progreso y la libertad, se rindió a la muerte después de haber ofrendado a la Patria una vida que por más de medio siglo fué raudal inagotable de talento, de patriotismo y de virtud!

El Partido Radical llora con justicia al más grande de sus apóstoles, al más sabio de sus maestros, al que fuera encarnación viva de sus conquistas y de sus glorias, enseñanza ardiente de sus doctrinas y de sus ideales: sea su recuerdo enseñanza y luz de su porvenir.

El Partido Liberal llora como suya esta pérdida irreparable, rinde al Partido Radical el homenaje de su más viva y profunda condolencia y propone a la Cámara suspenda la sesión en homenaje a la memoria de tan ilustre servidor público.

El señor ECHAVARRIA.—Señor Presidente, el fallecimiento del gran estadista don Enrique Mac-Iver, una de las figuras más sobresalientes de nuestro Parlamento, importa un verdadero duelo nacional.

Los Ds. de mi partido, en cuyo nombre hablo, lamentan profundamente esta desgracia irreparable y se adhieren al homenaje justiciero que la H. C. rinde en estos momentos a su memoria.

Mac-Iver empezó desde muy joven a servir a su patria y lo efectuó en todas las actividades de la vida pública, especialmente en el Parlamento, dedicándole en todo momento las relevantes cualidades de su talento poderosísimo, de su vasta ilustración, de su honradez sin tacha y de su noble corazón.

A Mac-Iver no será necesario erigirle un monumento: sus discursos parlamentarios constituyen por sí solos un monumento de civismo, de una belleza perfecta y constituyen una obra inmortal!

El señor SILVA SOMARRIVA.—Señor Presidente, el país está de duelo.

Nos ha abandonado el hombre que era más necesario a la República en los momentos actuales, y que, a juicio del Partido Liberal Democrático, en cuyo nombre tengo el honor de hablar, es en el servicio de la República, irremplazable.

¿Quién no conoció al eminente tribuno parlamentario y hombre de foro? ¿Quién no pudo estrechar, con cariño siempre, la mano de aquel amigo lleno de benevolencia, no sólo para sus amigos, sino también para sus adversarios, si es que adversarios pudo tener alguna vez?

Tarea inútil sería hacer la historia de los servicios que el país le debe a este grande hombre, que nos ha abandonado en los momentos más difíciles por que atraviesa la República. Inútil sería entrar a hacer una historia detallada de la vida de este gran servidor de la Nación; pero séame permitido, siquiera, traer un recuerdo que da a conocer el temple del alma de aquel hombre.

Asistía, siendo aún muy niño, a las tribunas de esta H. C. Era el año 91, y se discutía en el
no de esta Corporación, la acusac
nisterio Vicuña, y entre los miembros
para entablarla ante el Honorable
había designado al señor Mac-Iver,
n acusadora.

Recuerdo perfectamente—p
dos de la niñez poco
que terminó su br
'Yo no voy a
sión; el Gob
Gobierno, de
a mis Hs.

Con esta fr
en la que oí uno
de aquel gran parlam
al que había sabido defender
sa, aunque él no había figurado
diendo su mano generosa y pidiendo
vencidos.

Y de ahí resultó que pudieran defend
ante los Tribunales de Justicia todos los que habían caído en defensa de una causa para ellos era justa.

Esto retrata al hombre público, que a raíz de una de las revoluciones más sangrientas, llegaba aquí, sin pasiones ni odios contra nadie, a tender su mano fraternal a los caídos y perseguidos, en una hora de desgracia para la Nación, contribuyendo a borrar recuerdos odiosos entre los chilenos.

¡Está llena su vida pública y privada de tantos actos justicieros!

Por eso nosotros pudimos apreciarlo y nos asociamos con verdadero sentimiento y cariño a la manifestación tan justa y merecida que esta H. C. rinde al que hasta ayer fué uno de los principales servidores de la Nación.

El señor CLARO SALAS.—La noticia dolorosa se ha esparcido en la ciudad.

La traidora dolencia ha tenido un triste desenlace. ¡Don Enrique Mac-Iver ha dejado de existir!

Parece imposible que después de una labor de tantos años, que después de recorrer todas las alturas, hasta llegar a la cúspide en su vida pública intachable, en su patriotismo nunca desmentido, en sus arengas de sólida elocuencia, haya llegado el destino implacable a herirlo, como a tantos otros.

Ejemplo de varias generaciones, en su vida privada y en su vida pública, en la cual pronto habría debido celebrar sus bodas de oro de parlamentario, escribió el señor Mac-Iver en el libro de la Nación, páginas brillantes.

Impulsador de un partido progresista, al cual entregó sus mejores energías, supo hacer o prosperar hasta llevarlo por su numerosa y escogida representación a uno de los primeros puestos de nuestro Parlamento, y supo, también, señalarle rumbos moderadores de las juveniles vehemencias. Le debe así el país, la lección más completa de lo que el carácter de un político puede hacer en bien del partido en que milita.

Su voz, su magnífica elocuencia puesta al servicio de toda noble causa, exaltábase en defensa de sus
guida, esa d
de pasiones,
odiosos.

dio,
dicación
que la Cámara
no que la represente

El señor GUMUCIO.—L
servadores se asocian, con sinc
homenaje de la Cámara.

Es de justicia que todos, sin distinc
por opiniones políticas, rindan tributo a l
grandes hombres que sirvieron a la patria y que supieron darle lustre al nombre nacional.

No empleo una frase convencional, diciendo que el señor don Enrique Mac-Iver tuvo actuación culminante en todos los acontecimientos de la República durante el último medio siglo.

Diputado, Senador, Ministro del Despacho, Consejero de Estado, jefe de partido, el primer orador del Parlamento, personalidad de inmensa autoridad social, tuvo influencia decisiva en la política chilena.

De doctrinas antagónicas a las suyas, no podemos aprobar sin reservas su obra política; pero, en cambio, reconocemos que fué recto dentro de su criterio, que fué tolerante y respetuoso, que fué sincero amante de la libertad y que fué siempre un buen patriota.

Su ilustración extraordinaria, su preclaro talento, el prodigio de su elocuencia y la pureza de su patriotismo hicieron que descollase como una figura superior en el escenario del país.

Al lado de sus cualidades políticas brillaron sus cualidades privadas; era uno de esos espíritus que, según la expresión del pensador antiguo, son naturalmente cristianos, y coronó su vida, muriendo como mueren los cristianos.

Con don Enrique Mac-Iver desaparece uno de los más grandes chilenos que ha conocido nuestra generación: nos sentimos hondamente conmovidos al despedir esta grandeza que se va.

Honorables Diputados radicales: vuestros más ardorosos adversarios, los Diputados conservadores, lamentamos también el fallecimiento del señor Mac-Iver porque es un duelo vuestro.

Vuestro pesar no nos es indiferente.

Nuestra concurrencia al homenaje de la C. es el pésame del adversario al adversario: el estandarte conservador, que siempre ha estado y siempre estará contra vosotros, se inclina ante vuestro pesar.

El señor GUTIERREZ.—Ha muerto, señor Presidente, una de las grandes figuras políticas de la nación, don Enrique Mac-Iver.

El señor Mac-Iver fué el representante

le u
lustra
progres
la Repú

Don
tre los rad
su elocuenc
cívicas y pri
más en nuest
iones de su es
licional de su P

Su prestigio
había excedido los
tidos; y aún podemo
lado las fronteras de

Desaparecen con él
tra historia; en su lucha
tenido otro descanso que el

Hoy, cumplida con exces
ga a la tierra sus despojos,
doctrinas a sus conciudadano
a la posteridad, su gloria!

El señor RIVAS VICUÑ
Propongo para que formen pa
que ha de representar a la H.
tes de don Enrique Mac-Iver, a
Hs. Ds.:

Briones Luco, don Carlos; Edwards
don Guillermo; González, don Luis; Medi
Remigio; Ruiz, don Carlos A.; Garcés
Francisco; Rodríguez, don Aníbal; Paredes
Róbinson; Valencia, don Absalón; Vergara
cuña, don Aquiles; Yrarrázaval, don Joaqu
Sierra, don Wenceslao; Serrano A., don Luis;
Celis, don Víctor.

Si a la H. C. le parece, podría levantar
sesión como un homenaje a la memoria del ilu
tre repúblico que fué Senador por Atacama, do
Enrique Mac-Iver.

Se levanta la sesión.

—Se levantó la sesión.

LA TRICALCINE

es el único remedio para la RECALCIFICACION del organismo, para la prevención y curación de la "TUBERCULOSIS".

NO CONFUNDIRLA con otros específicos de nombres parecidos.

Agentes: M. ARDITI Y CIA.
Agustinas 814 - Casilla 78-D
Santiago

V-3

REALIZACION de las MERCADERÍAS
AVERIADAS EN LA INUNDACION DE NUESTRO ALMACEN DE ESTADO 74

Maletas y baúles por la 4.a parte de su valor.
Billeteras de $ a 45 pesos, desde ... $ 3.00
Cinturones de más de $ pesos, por ... $ 2.50
Maletines para señoras, carteritas, chaucheras, etc., etc., a precios bajísimos.

MALETERIA EL FARO - Estado 74

Legislemos para la infancia

En "La Nación" del Miércoles pasado el distinguido médico doctor H. Lea Plaza, publica un interesante artículo con el mismo título que encabezamos estas líneas, en el que cita algunas leyes que sabios y humanitarios legisladores de otros países han dictado para socorrer a los niños anormales y corregir a la infancia delincuente.

Francia, Alemania, Bélgica y todos los países de Europa pasada la contienda que los dejara arruinados para mucho tiempo, han vuelto nuevamente sus ojos hacia el niño, ya que bien saben que el legislar para ellos es mirar por el porvenir de la sociedad de mañana.

Los países de América han imitado aquellas sabias leyes, mientras que en Chile se permanece en la más absoluta inercia mirando estoicamente desmembrarse con estruendo la gran masa de los niños de nuestro pueblo.

Sin asustarnos el hecho de dar una de las mortalidades infantiles más grandes del mundo; sin inmutarnos los crímenes ni las procacidades cometidas por menores de edad y que la prensa publica diariamente con grandes caracteres para desprestigio de nuestra raza y vergüenza de nuestros gobernantes que engolfados en politiquería lugareña no detienen sus
deben estar atentos a los
blemas de higiene so-
pasar los años en
ia que ya es
si es que se
una base

gran-
rando
ión
lu-
s

UN NUEVO ARCADE CHILEÑO

El Presbítero don Alejandro Vicuña

La Academia de los Arcades cuenta con un nuevo miembro perteneciente a nuestro país: el Presbítero don Alejandro Vicuña.

Esta Academia, que tiene socios en varias naciones de Europa y en algunas de América, fué fundada en Roma, bajo la protección de Cristina de Suecia, para combatir el mal gusto reinante, en el año 1656. Más tarde fué restaurada, y tomó el nombre de "Academia degli Arcadi", en una reunión celebrada el 5 de Octubre de 1690 en el Monte Janículo.

Después de la restauración, su primer presidente fué el afamado escritor Crescembini, quien escribió la historia de la institución en 1709.

Cada miembro, al ingresar, toma el nombre de un pastor griego. Sus sesiones se celebraban primeramente al aire libre, y sus prime-
os Estatutos estaban basados en
Ley de las Doce Tablas.
la Academia han pertenecido
las grandes figuras de la li-
a italiana. En ella recitó
sio el famoso elogio de su
doptivo.

Vicuña fué propuesto
bro de la Arcadia por
lo y **Neandro Sigeo,**
orresponden al ár-
Errázuriz Urme-
Comendador y
ci, Sub-Custo-

ción ha si-
or Vicuña
uya tra-

s Ar-
odio
eve-
ote

n-

ha querido declararos Pastor Arcade, y, al inscribiros en el Libro de los miembros de esta antigua República Literaria, os ha dado, según nuestro uso académico, el nombre de **Cratippo Deliaco.**

"La Arcadia, al declararos miem-
de su comunidad, confía en
o sólo mantendréis la obser-
le sus leyes, sino que tam-
esforzaréis cada vez más
florezca con la dignidad
as el honor del Acadé-
ito.

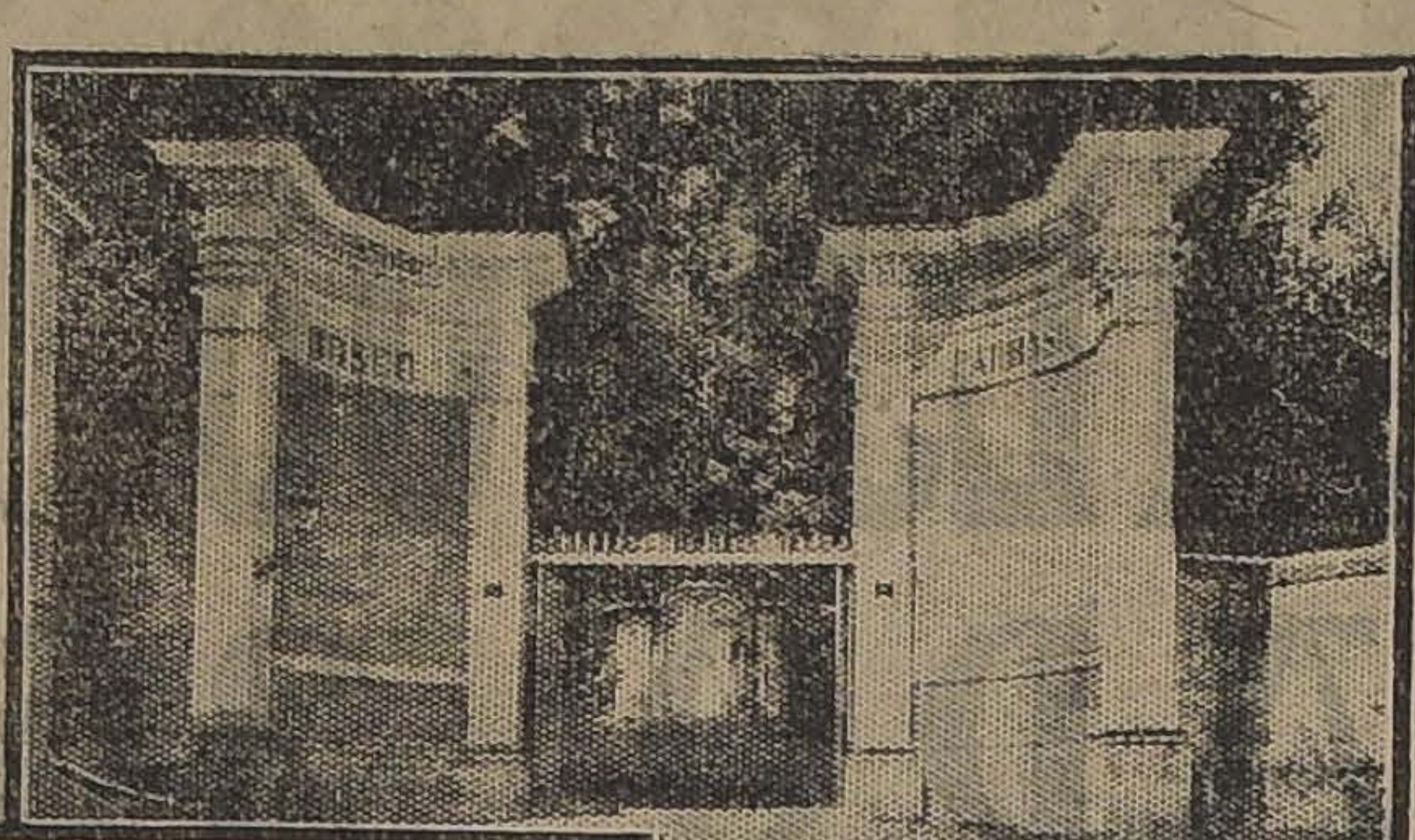

LA "ARCADIA".—ENTRADA

"Dado en el Bosque Parrasio, el 15 de Junio de 1922, año 231 de la restauración de la Arcadia, año 2.o de la Olimpiada LVIII.

El Custodio General,
Nicandro Clidonio".

SALA DE CONFERENCIAS

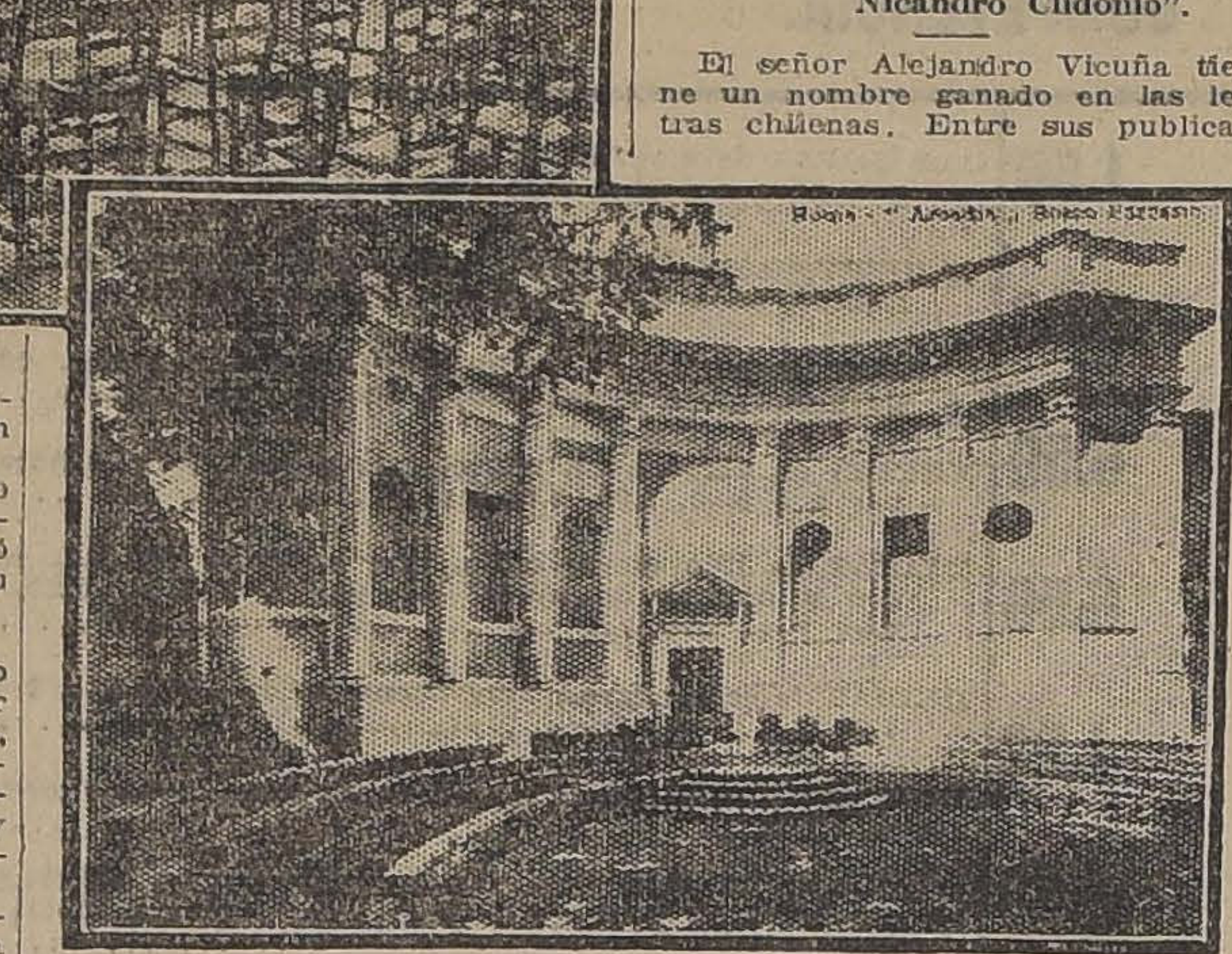

BOSCO PARRASIO

El señor Alejandro Vicuña tiene un nombre ganado en las letras chilenas. Entre sus publicaciones se cuentan: **Centenario** (Poema histórico-crítico); **Patria** (Poesías); **Vida del Ilustrísimo señor Manuel Vicuña Larraín, primer Arzobispo de Santiago** (Obra premiada por la Universidad de Chile); **La Iglesia chilena y el patriotismo** (Conferencia); **Las Hormiguitas** (Drama); **Origen de la guerra europea** (Estudio jurídico); **Conferencias religioso-científicas y Ensayos de Oratoria Sagrada.**

ie
be.
l se
n las
as, for-
nuevos
uza la in-
pretexto al
nería, exacer-
ncias y lleva a
asta la estafa

a analizar la
dicidad, llega-
que ella es
dad moral por
ice de cuanto
encierra el al-
a. ¿Cuál es el estado de
l mendigo que se coloca
io dado de la calle y que
mano al transeunte? No
esto para él una momentá-
imprescindible necesidad
llene de confusión, es un
eliberado y permanente que
ace su pereza, que ejercita
esvergüenza y estimula el odio
su corazón encierra contra
nes lo favorecen. Si algún
timiento es capaz de conmo-
lo aún es precisamente la con-
ncia de su inferioridad que se
suelve, no en vituperio contra
mismo, sino en rencor contra el
ójimo. La caza al hombre, el ace-
no innoble de la moneda arrancada al desdén o a la necia conmiseración: hé ahí el único fin que persigue el pordiosero. Si el mismo esfuerzo que gasta en estirar alargando la mano y murmurando durante horas peticiones y mentiras, lo empleara en un trabajo cualquiera, menos penoso tal vez que
a,
rue-
sin pro-
las faculta-
engañar mejor.
ses de mendigos:
los físicamente
i siempre inofensi-
han descendido has-
mo — el último—por
por corrupciones; esos
les, al comienzo enga-
o estafan; son los pre-
os de las cárceles.
as pasados fuí de visita a
e unas parientas muy queri-
uego de charlar unos instan-
advertí que la dueña de casa
ía esfuerzos por decirme algo:
pronto va en busca de unos pa-
eles y poniéndolos en mi mano,
ice: "Dime, Clary: "¿Has escrito tú esta carta?" Un vistazo al papel y declaro que nunca escribí yo semejante garabato; leo y, cuál no sería mi espanto al ver que mi firma burdamente imitada, se pavoneaba debajo de una petición de dinero. "¿Y usted cayó en la trampa?" pregunto. "Lo insólito del caso me movió a no dudar en el primer momento de sorpresa y mandé... el doble de la suma solicitada; pero, cuando a los tres días se repitió la treta, me convencí que alguien tomaba tu nombre para especular con el afecto que te tenemos."

Cotejada la letra, era idéntica a las de unas cartas que yo misma había recibido semanas atrás de una infeliz caída hasta el último grado del vicio y que socorrida repetidas veces, había agotado mi paciencia.

Este es uno de esos mendigos peligrosos: cuando advierten que sus embustes no tienen la acogida que esperan, recurren a medios más culpables y peligrosos para ellos mismos.

Por mi parte, víctima inocente de los manejos criminales de una infeliz degenerada, me he visto en la precisión de advertir a amigos y conocidos no vaya alguien a hacerme responsable del cinismo y de... la literatura de una mendiga estafadora!

Clary

CLARISA POLANCO

AMOS
50
Sedan
ACE y Cía. (Chile) S. A.
HUERFANOS 1087

EXPOSICION CASANOVA

La casa de los señores Eyzaguirre exhibe desde ayer lunes una serie de cuadros, treinta telas, debidas al pincel de lreputado artista don Alvaro Casanova Zenteno.

Queremos llamar la atención sobre ellos antes que todo, por lar cumplimiento a un impulsivo deber de propaganda artística, al cual no sabríamos sustraernos, y en segundo término, porque es tal su importancia en cuanto a suntuosidad, belleza e historia, que se recomienda por sí misma, como un exponente de la más alta significación de cultura y de autenticidad nacionales.

No es difícil darse cuenta desde el primer golpe de vista, ante las dos telas centrales, N.os 1 y 2, "Largo" y "Capeando un mal tiempo", que nos hallamos frente a dos **chef d'oeuvre** acabados y maravillosos en la idea, en inspiración y en su factura.

"Largo" es una escena de mar muchas veces vista, en la que el garn remolcador de aguas afuera larga el remolque de la velera embarcación, mar afuera, en los momentos en que los vientos le son favorables para hacerse solá al gran océano; y está, sin embargo, tratada con una emoción de adiós, una grandiosidad de ambiente y una devoción marinera, que causa un efecto de la más impresionante novedad.

"Capeando un mal tiempo", gemela de la anterior, es otra tela de magnífica concepción y de honda observación de los elementos de naturaleza; cuando cielo y mar se miran cara a cara: sombrío aquel y amenazante, airada, arremolinando abismos la otra, al prepararse para la tormenta.

El barco que cruza en medio de tales elementos, parece deslizar, serena, su proa, en medio de no se sabe qué desconocida grandeza, mientras su velámen, reducido a lo más simple de su arboladura, se dispone a afrontar la fiereza de los vientos.

Siguen en importancia su otra tela, suntuosa y dramática a la vez, "El Abordaje de la "Esmeralda" (1820) en aquella noche heroica de Cóchrane en el Calloa. "La Vieja Escuadra" (1820), "Las Naves de Magallanes" y "Magallanes en el Pacífico", aquella su travesía, la más estupenda de los pasados y de los futuros tiempos!

"La Inmaculada Concepción" era llamada la nave, la carabela mejor dicho, que dió aquella pavorosa primera vuelta al mundo al mando del sabio lusitano, y en cuyo velámen se deja ver la sagrada imágen de la Inmaculada; la sola milagrosa protectora de aquellas audacias!...

Su tela N.o 12, "Boya al garete", es una tela exquisita en su poesía y en su originalidad. Otro tanto puede decirse de "Niebla", N.o 17. Un delicado pastel hecho de bruma y de lsiencio; "Remolcadores fondeados", N.o 16, desperezándose en la arena mientras se secan las redes, como enormes telarañas, al viento sureño; "Carelmapu", N.o 15; "Malecones"; "Goleta y lanchas"; "Esperando la marea", "Viento en popa", son otras tantas salobres y húmedas concepciones del mar, tan sanas, tan sinceras, que no se confunden con lo smares, ni las playas de ninguna otra parte. Son mares del Sur; mares chilotes, mares de Chile.

No sabemos sino que facilitar, después de echar un rápido voltejeo frente a sus telas, al brillante artista señor Casanova, deseándole que la fecundidad y la nobleza de su paleta siga, "Viento en popa", como su rica y bella marina N.o 10. del mismo nombre.

S.

RESFRIADOS CAUSAN DOLOR DE CABEZA

El LAXATIVO BROMO QUININA desvía la causa. Se usa en todo el mundo para curar un resfriado en un día. La firma de E. W. GROVE se halla en cada cajita. Hecho por la PARIS MEDICINE CO. St. Louis E. U. de A. P

NOTAS POLITICAS Y PARLAMENTARIAS

EN ESPERA DEL PRONUNCIAMIENTO DE LA JUNTA CENTRAL RADICAL SOBRE LA MOCION DEL SEÑOR ROSSELOT, EL PRESIDENTE DE LA REPUBLICA NO HA ADELANTADO GESTION ALGUNA PARA SOLUCIONAR LA CRISIS MINISTERIAL

Hoy se reanudará en la Junta Central Radical el debate sobre in-terpretación del voto del señor Aguirre Cerda y sobre la moción del señor Rosselot

En la presente semana será elevado al H. Senado el informe de l Comisión Investigadora de la elección senatorial de Antofagasta

La Junta Ejecutiva Nacional aceptó ayer la invitación del Partid Conservador para estudiar pactos políticos y electorales con los demás partidos de la Unión Nacional

LA CRISIS MINISTERIAL

Sujeta, como se encuentra, la solución de la crisis ministerial al pronunciamiento de la Junta Central Radical sobre la moción del señor Rosselot, no se han producido ayer novedades de importancia manteniéndose la situación de crisis en statu quo.

Con motivo del duelo que afecta al Partido Radical, por la muerte del ilustre hombre público, señor don Enrique Mac-Iver, la Junta Central acordó anoche aplazar hasta la sesión de hoy el debate sobre la cuestión política y electoral.

Sin embargo, ayer se hicieron por dirigentes radicales diversas gestiones tendientes a procurar el acuerdo de las dos corrientes que se diseñan en el seno de la Junta, en la apreciación de la actitud que correspondería observar al Partido y a sus aliados en la próxima organización ministerial.

Esto significaría, como ya lo adelantamos en nuestra información anterior, que sobre la moción del señor Rosselot, antes de ser sometida al pronunciamiento de la Junta se le propondrían diversas modificaciones con el objeto de hacer viable su aceptación.

Interrogado ayer el señor Rosselot sobre este particular, habría declarado que estaba llano a aceptar las modificaciones que se presentaran sobre su indicación, siempre que el concepto de fondo que ella entraña no sufriera alteración; es decir, que que la no participación del Partido en la próxima organización ministerial, no significa la abstención de los Partidos Liberal Aliancista y Demócrata de concurrir y hacerse representar en el Gobierno como tales entidades políticas.

Según se comentaba ayer en los círculos políticos, hubo ayer en la Moneda en presencia del Presidente de la República, una importante conferencia, y a la cual habrían asistido los señores Ismael Tocornal, Alejandro Rosselot, Pedro Aguirre Cerda y Luis Porto Seguro.

En esta entrevista se habría considerado extensamente la situación política general y, especialmente, la trascendencia y proyección de la actitud que, en definitiva, acordare asumir la Junta Central Radical. Sobre este último aspecto del problema político y ministerial, se habrían cambiado importantes ideas entre los señores Alessandri, Rosselot y Aguirre Cerda, ideas que habrían servido momentos más tarde para procurar orientar hacia un mismo fin, las opiniones entre los dirigentes y parlamentarios radicales.

JUNTA CENTRAL RADICAL

La Junta Central Radical celebró sesión anoche únicamente para rendir un homenaje a la memoria del senador por Atacama y Patriarca del Radicalismo chileno, señor don Enrique Mac-Iver.

En otras columnas publicamos la reseña de esta sesión y de los acuerdos tomados en ella.

De acuerdo con la petición reglamentaria, esta noche deberá celebrará sesión extraordinaria, para continuar el debate sobre la cuestión política y ministerial.

JUNTA EJECUTIVA NACIONAL

Ayer celebró sesión la Junta Ejecutiva del Partido Nacional, presidida por don Felipe Herrera, con asistencia de la mayoría de sus miembros, de los diputados señores Rodríguez, Irarrázaval, Guerra y Echavarría y del secretario don Carlos Acuña.

La Junta continuó ocupándose de la situación electoral relacionada con las ubicaciones de congresales para la campaña de 1924.

Se acordó contestar la nota del Partido Conservador comunicándole el nombramiento de la comisión designada para representar al Partido en la última sesión.

La siguiente es la comunicación dirigida al Partido Conservador:

"Santiago, 21 de Agosto de 1922. —En contestación a su atenta nota de fecha 15 del presente, me es grato comunicarles que la Junta Ejecutiva del Partido Nacional tiene designada su Mesa Directiva, formada por el infrascrito, como Presidente, y los señores Manuel Hederra y Guillermo Echavarría, en su calidad de Vice-Presidentes, para estudiar la situación de política electoral; y la había autorizado para que represente al Partido en las reuniones que pudieran celebrarse con este objeto.

En consecuencia, tengo el agrado de manifestarles que dichos representantes del Partido, que tengo la honra de presidir, concurrirán a las reuniones que se realicen con motivo de la invitación del Partido Conservador.

Con distinguida consideración, se suscribe de ustedes, atento S.—**Felipe Herrera**, Presidente.—**Carlos Acuña.—Antonio Varas Montt**, Secretarios Generales.—A los señores Vice-Presidentes del Partido Conservador, don Juan Enrique Concha S. y don Eduardo Covarrubias.—Presente."

JUNTA EJECUTIVA CONSERVADORA

Hoy, a las 11 A. M., celebrará sesión rodinaria la Junta Ejecutiva del Partido Conservador. Se ocupará de la cuestión política y electoral.

DIRECTORIO GENERAL DEMOCRATA

El Directorio General del Partido Demócrata celebrará hoy, a las 9 P. M., sesión ordinaria. Entre otros asuntos, tratará de la situación del magisterio primario y de la cuestión política y ministerial.

SENADURIA POR ANTOFAGASTA

Como lo hemos anunciado anteriormente, en la presente semana será elevado al Honorable Senado el informe de la Comisión Especial de Senadores encargada de investigar la elección senatorial de Antofagasta.

El Presidente de la Comisión, senador señor Errázuriz Lazcano, se ha ocupado activamente en los últimos días de la preparación de dicho informe, y según se nos informó ayer, es posible que él sea presentado a la Honorable Corporación en la sesión del Jueves o Viernes próximos.

PRESUPUESTOS

En la sesión de esta tarde del Honorable Senado la Mesa Directiva dará a conocer el informe y oficio con que se devuelven al Ejecutivo los Presupuestos y en los cuales se determina la forma en que han sido financiados.

Esta es la última tramita
legislativa.
Llegados al Ejecutivo, el Co
sejo de Estado los promulgará c
mo ley de la República.

PROCEDIMIENTOS ELECTORALE

En una de las últimas sesio
de la Junta Central Radical, el d
putado por Santiago, señor d
Luis Salas Romo, hizo indicació
que fué aceptada por unanimida
para recomendar a la Mesa Di
tiva de la Cámara que haga u
de las atribuciones que la ley
da, en orden a la confecció
distribución de Registros y tí
electorales.

REFORMA DE LA LEGISLACIO CIVIL

Hoy, a la hora de costumbr
debe reunirse la Comisión Es
cial de Senadores que debe inf
mar las reformas de la Legislació
Civil.

SINDICATOS PROFESIONALE

La Comisión Mixta de Legi
ción Civil se ocupará en sus se
nes de mañana y del Jueves pró
mo del proyecto sobre sindic
profesionales.

TRIBUNAL ESPECIAL DE CO SOS

Ultimamente la Comisión de L
gislación y Justicia de la Cám
se ocupó del proyecto por el cu
se proponía la creación de un T
bunla Especial de Comisos. L
Comisión informó desfavorab
mente este proyecto.

PARTIDO "POPULAR

CENTRO POPULAR "MOT CLARO"—El Domingo celebró asa
blea con numerosa asistencia y d
pués de darse cuenta de varias c
municaciones y solicitudes de ad
sión, se tomaron, entre otros, l
siguientes acuerdos:
Suscribirse con una cuota p
incrementar los fondos que reún
Federación Chilena del Trabajo, p
ra ayudar a los damnificados d
sur.
Contestar la nota de la Bolsa d
Trabajo e inscribir en ella a los s
cios que lo necesiten.
Celebrar la fundación del Ce
el Domingo 17 de Setiembre y c
lebrar una nueva asamblea gen
el Viernes próximo.
ASAMBLEA POPULAR.—Por
solución de la mesa directiva, to
da en su sesión de anoche, p
razones de conveniencia, esta as
blea general se reunirá el Vier
25 del presente en vez del Ju
24.
Tine por objeto, entre otras c
sas, pronunciarse sobre varios p
tos acordados por la Dirección
Partido, referente al próximo C
greso de Octubre.

PARTIDO DEMOCRATA

CENTRO DEMOCRATA "LA VA GUARDIA".—(San Francisco
—Para mañana Miércoles, a la
P. M., están citados todos los mi
bros de este Centro político p
tratar la consulta hecha a todos
centros obreros con referencia a l
cuestión internacional y adem
otros asuntos de importancia.
Se recomienda especialmente l
asistencia a los señores Franc
Montes, David Silva, Roberto Pi
rro, Francisco A. Vergara, Mar
J. Sepúlveda, Moisés González Lu
cas Guajardo y Aarón Correa. E
esa sesión se nombrarán los nu
vos secretarios y algunos direc
res.

PARTIDO NACIONAL

CENTRO NACIONAL. — Ho
las 6 y media P. M., sesionará
Centro Nacional en su local d
calle Santo Domingo 1307.
En esta reunión se tratará
cuestión internacional.

Respuestas a nuestros lectores

—C. L., Copiapó.— He encontrado en un libro la siguiente expresión: "Argumento de Phryne", ¿Sería usted tan amable que me indicara su significado?

—Es como decir última tentativa, postrer esfuerzo.

Phryne, cortesana natural de Tespias, que vivió en el siglo IV antes de Jesucristo, hubo de comparecer ante el Senado, acusada de impiedad; y como el orador encargado de su defensa viese indecisos a los jueces, se le ocurrió entreabrir el velo que cubría a aquélla, logrando por este medio que, suspensos y admirados de tanta belleza, la absolvieran por unanimidad.

Era la griega tan incomparablemente hermosa, que sirvió de modelo al gran Praxiteles, su más rendido amante, para las magníficas estatuas de Venus; y tan rica, que es fama, prometió reedificar a Tebas a sus expensas si se accedía a recordar tamaño desprendimiento a los venideros, con una inscripción que dijese: "Alejandro destruyó a Tebas y Phryne la ha reedificado'.

—1. Sobrino.— ¿Tenemos derecho a herencia después de la muerte de nuestra tía, que era casada, pero sin hijos?

—2. ¿Será válido un "Mutuo" que tenía más de 10 años?

—1. En sucesión ab-intestato, ninguno. Sólo podrían heredar en virtud de disposiciones testamentarias de la difunta tía.

—2. Evidentemente. Las acciones ordinarias prescriben en el plazo de veinte años y las ejecutivas en diez. Pero estas últimas se convierten en ordinarias por el lapso de los diez años, y convertidas en ordinarias, duran otros diez.

—Estudiante, Santiago.— Me acojo a su amabilidad, para que me conteste a la siguiente pregunta, ¿Cuál es la mejor carrera, la más lucrativa, la de más fácil iniciación, para un joven que está próximo a recibirse de bachiller, y desea continuar sus estudios?

—Tengo entendido que medicina es la carrera más lucrativa que existe en nuestro país. Leyes, aunque abre horizontes más amplios al espíritu del hombre, es de dificultosa iniciación, e ingeniería, de mucho porvenir en el futuro, no ofrece hoy por hoy, otra expectativa, que la de ocupar un cargo en la administración fiscal.

—Flor, Santiago. — Le quedaría muy agradecida si me indicara un procedimiento para quitarle el olor a bencina a los guantes de previl después de haber sido limpiados.

—Indudablemente, ha sido, señorita, con bencina adulterada, que ha limpiado usted sus guantes. Cuando la bencina es de buena calidad, al cabo de una o dos horas se volatiliza por completo, y los objetos con ella desmanchados, quedan absolutamente sin olor.

Deje usted sus guantes al aire libre, y espere con paciencia, que el característico olor a la bencina desaparecerá poco a poco.

En todo caso, para que algún provecho obtenga de la consulta y no sea, una vez más, defraudada por comerciantes inescrupulosos, voy a indicarle un procedimiento para distinguir la bencina pura de la adulterada: si a la primera se agrega unas gotas de ácido clorhídrico y un cristalito de yoduro de potasio, se obtiene una solución de color carmín. Si la coloración es violeta, la bencina es falsificada.

—Blake, Santiago. — Hace días escribí solicitando una respuesta, en vista que no me ha contestado, vuelvo a molestarlo, en la confianza que ahora seré más afortunado:

"Hace años casé por la iglesia con una señora a quien su marido había abandonado hacía diez o doce años; posteriormente hemos tenido noticias de él, ¿Es válido este matrimonio? ¿Qué debo hácer para anularlo?

—Al matrimonio religioso, no le atribuye la ley valor alguno. En consecuencia, no tiene usted que hacer gestiones de ninguna especie, para anular un vínculo cuya existencia no reconoce nuestra legislación civil.

Creo sí, necesario, advertirle que se ha hecho culpable del delito de adulterio, castigado por la ley, con la pena de reclusión menor, en cualquiera de sus grados (de sesenta y un días a cinco años).

—S y L., Santiago. — Estimaré a usted se sirva indicarme ¿dónde podría encontrar figurines o modelos de trajes de fantasía?

—Solicite en la Biblioteca Nacional una obra intitulada "La Historia del traje", de Guillermo Oncken.

Martín Rivas, Santiago. — La pintura llamada al temple, económica en esta época de pintar el exterior de las casas, ¿qué ingredientes tiene, en qué proporción y cuánto cubre o desarrolla cierta cantidad?

—La pintura a que usted hace referencia, se prepara con los siguientes elementos:

Agua. . . . . 8 litros
Tiza . . . . 4 kilos
Piedra alumbre . . . . . 10 grs.

Se disuelve aparte la piedra alumbre en un poco de agua, se agrega el agua restante y la tiza, y después de revolver cuidadosamente, se añade a la mezcla 200 gramos de engrudo muy diluído. Finalmente se agrega el color deseado.

Se calculan en 150 metros cuadrados el rendimiento de la pintura preparada con 4 kilos de tiza.

—Jecho, Santiago.— Mi hermano es soltero y tiene fortuna que la ha adquirido por medio de su trabajo:

1.o ¿Tengo yo derecho a heredar de su fortuna en caso de muerte?

2. ¿Tienen derecho mis hijos?

1. Si no tiene ascendientes legítimos ni hijos naturales, es usted el único heredero de su hermano, salvo que por disposición testamentaria, lo prive éste de todo o parte de su fortuna.

2. Sus hijos pueden heredar al tío, siempre que sean los únicos parientes vivos del mismo, en el momento del fallecimiento.

**—Un interesado.— Ruego a ud
contestarme: ¿Qué pena le corresp
de a un padre que no ha pasado a
hijos por el Registro Civil, y q
trámites habría que efectuar p
cumplir con la ley?**
—Pena: multa de uno a tre
pesos. Pasados noventa días desde
fecha del nacimiento, no se p
efectuar la inscripción corresp
diente, sino con un decreto de la
ticia ordinaria, lo cual es fácil c
seguir con la cooperación de un a
gado.
**—Latagueu, Santiago. — Agra
ceré se sirva indicarme un mod
hacre tinta para escribir, que sea b
na, porque la he hecho con anilin
agua y me ha quedado borroso
al tiempo de escribir.**
—Tinta negra de muy buena c
dad, se prepara con la fórmula
guiente:
Extracto seco de campeche 200 g
Agua caliente . . . . . 500 g

Después se añade la solución
guiente:
Agua . . . . 150 g
Alumbre de cromo 50
Acido oxálico 10
Bicromato de potasa 3

Se vierte poco a poco, esta so
ción en la primera, mantenida c
liente. Se deja durante una hora
una temperatura próxima a los
grados y después se añade el ag
necesaria para completar un lit
junto con un gramo de ácido fé
Se deja en reposo durante 4 o 5 d
se decanta y se embotella.

ZENON.

ASIA
Cigarrillos ovalados
BOQUILLA CORCHO

JUGO DE UVA
MARAMBIO
Pedidos: Teléfono 2321

VIDA SOCIAL

ENRIQUE MAC-IVER.—

¡Ha muerto el gran patriota! ¡Ha muerto en la lid! Ha muerto en el Señor, como mueren los valientes y los buenos!

"La juventud de ahora, dijo en " un momento de angustia, no es " la misma de antes. Eramos a ve- " ces injustos, porque nos apasio- " nábamos de nuestros ideales; " pero no usábamos armas traicio- " neras... ¡Mientras que ahora!..

El gran político sufrió un rudo golpe... Veía que el patriotismo desaparecía y era reemplazado por una falsa prudencia, o un indiferentismo egoísta.

Que su voz, que aún resuena en nuestros oídos, firme y tranquila, defendiendo los intereses de la patria, llegue al corazón de los medrosos, que no se sienten capaces de tomar las grandes resoluciones, y prefieren quedarse tranquilos, buscando a los problemas de la patria soluciones falsas; aunque después los chilenos les pidan cuenta de su inacción y de su pereza.

María Mercedes Vial de Ugarte.

EN LA DIPLOMACIA.—

Habiendo debido partir, sin tiempo para despedirse de sus relaciones, como era su intención, el señor Embajador del Brasil en Portugal, don J. M. Cardoso de Oliveira y familia, nos piden excusarlos ante todos sus amigos, agregándonos de que conservarán de ellos una sincera amistad y grato recuerdo.

—Circula la siguente invitación: El Teniente Coronel Diana, agregado militar de la Argentina, el Mayor Fujita, agregado militar del Japón; el teniente de navío Costa Palma, agregado naval de Argentina; el Capitán Piaggio, agregado militar de Francia; el Capitán de fragata Seyles, agregado naval de Norte América, y el Mayor Améstica, agregado militar de México, tienen el honor de invitar a Ud. a tomar el té el miércoles 23 del corriente, a las 17, en el Hotel Savoy.— Santiago, 19 de Agosto de 1922.

Reumáticos

No olvidéis que el Licor de los Arabes del Dr. Otto Yunge, combate eficaz y cura radicalmente reumatismo articular y gotoso, sífilis, impurezas de la sangre, dolores de los huesos, neuralgias y parálisis.

LA ISLEÑA
DELICIAS 835
CLAR
RAMIS
SALON DE TE Y CAFE
"EL NEGRO BUENO"

Las mejores Tortas, Pasteles, Postres y la mejor Crema Chantilly que se fabrica en Santiago.

CIGARRILLOS
MARYLAND CABINET

RECEPCIONES.—

Próximamente ofrererá una recepción a sus relaciones la señorita Mercedes Acuña Herreros.

—La señorita Elvira Fuenzalida Valledor ofrecerá en algunos días más una recepción a sus relaciones.

MATINEE.—

El Domingo 3 del próximo ofrere una matinée a sus relaciones la señorita Elena Garcés Guzmán.

MATRIMONIOS.—

Circulan los siguientes partes: Jorge Oliva Bolados invita a Ud. a la bendición de su matrimonio con la señorita Teresa Alcalde Vicuña, que se efectuará en la iglesia de San Vicente de Paul (Delicias 1632) el 26 del presente, a las 11 1|2 A. M.— Santiago, Agosto de 1922.

—Diego Sutil Prieto y Lucía Alcalde de Sutil participan a Ud. el matrimonio de su hermana Teresa Alcalde Vicuña con el señor Jorge Oliva Bolados y le invitan a la ceremonia religiosa, que se efectuará en la iglesia de San Vicente de Paul (Delicias 1632) el 26 del presente, a las 11 1|2 A. M.— Santiago, Agosto de 1922.

—Ana Bolados de Oliva participa a Ud. el matrimonio de su hijo Jorge con la señorita Teresa Alcalde de Vicuña y le invita a la ceremonia religiosa que se efectuará en la iglesia de San Vicente de Paul (Delicias 1632) el 26 del presente, a las 11 1|2 A. M.— Santiago, Agosto de 1922.

Use Ud. Crema IRIS

"WHITE BEAR"
Scotch Whisky

Casa Sto. Domingo
CATEDRAL 1063
HOY
RETAZOS
Y
SALDOS
LA CASA ABRIRA A LAS 9

¡Empleados Públicos!

No compren nada de menestras. Esperen nuestra oferta de mañana.

GRAN EMPORIO ECHAVE

SAN DIEGO 302 esq. ELEUTERIO RAMIREZ

BLANCHE
MONEDA 1310

Desde hoy Lunes gran exposición de Sombreros Modelos recién llegados de París.
A-33

Hotel de France
Santiago, Puente 530, esquina Plaza de Armas. — Casilla 236.— Teléfono 2128
ESPECIAL PARA FAMILIAS Y VIAJEROS
CALEFACCION CENTRAL

Confortable como los grandes palacios. Precios muy moderados.
E. BOUTHECOURD.
20-A

Salomé
Fábrica de Sombreros y Hormas para señoras.
Realización de Sombreros de Invierno a precio de costo.
SERRANO 28
20-A

A BUENOS AIRES.—

Se ha dirigido a Buenos Aires, para seguir viaje a Río de Janeiro la señora Otilo G. de Mayers acompañada de su familia.

A EUROPA.—

Han partido a Europa don Aureliano Quijada Burr y señora Consuelo Tirapegui de Quijada. El señor Quijada consultará a especialistas médicos, pues su viaje obedece al mal estado de su salud.

RESIDENCIA.—

Las señoras Elena Rodríguez de Burgos y Elena Burgos de Daroch han trasladado su residencia a J. Manuel Infante 120, barrio Providencia.

GARDEN PARTY.—

Próximamente ofrecerá un garden party a sus relaciones don Jorge Montes Valdés y señora María Izquierdo de Montes.

VIAJEROS.—

Procedente de Valparaíso ha regresado don Alberto Bascuñán.

—A Quintero se ha dirigido la señora Luisa S. v. de Cousiño.

—Al Sur se ha dirigido don Francisco Urrejola.

—De Valparaíso ha regresado don Germán Riesco Errázuriz.

—De Concepción ha llegado don Jorge Guerra Squella.

—Del mismo punto ha llegado don Lino Montecinos.

—De Viña del Mar ha regresado don Ismael Pereira.

—Al Sur se ha dirigido don Luis Benavides.

—A Viña del Mar ha regresado don Luis Browne T.

—De Viña ha regresado don Rafael Ariztía.

—Ha llegado don Eugenio Escobar.

—Al Sur ha regresado don Carlos Cruzat.

—De Concepción ha regresado don Víctor F. Robles.

FARO
CIGARRILLOS
20 cts. PAQUETE

POR LOS HEROES QUE HAN MUERTO POR LA PATRIA.—

Con gran fervor y amenizadas con cantos de distinguidas señoritas se sigue a las 9 de la mañana, en el templo del Salvador, las misas que algunas señoras han mandado decir por los héroes que han muerto por la patria, pidiéndoles a la vez que rueguen por nosotros.

Se invita a todos los que sientan amor a su patria.

FALLECIMIENTO.—

Ha dejado de existir a la edad de 14 años la señorita Adriana Labbé Valenzuela, hija de don Zenón Labbé y de la señora María R. Valenzuela de L.

Sus restos serán sepultados mañana, después de una misa que se le dirá en la iglesia parroquial de Santa Ana, a las 9 1|2 A. M.

MISA.—

Mañana 23, aniversario del fallecimiento de don Domingo A. Chacón Ch., se le dirá una misa por el descanso de su alma en el altar mayor de la Basílica de la Merced, a las 10 A. M.

THE AMERICAN SOCIETY OF CHILE.—

The regular luncheon of the American men will be held at the Savoy Hotel, Wednesday 23rd August at 12.15 P. M.

BENEFICIO EN EL CLUB DE SEÑORAS.—

Esta tarde se efectuará, a las 6 1|4, en el Club de Señoras, la función de cine a beneficio de las Créches.

"Hogar no prisión" se exhibirá, por Justine Jhonstone, hermosa y lujosa producción.

Fuera de programa "El Perrero" por el Mono Martín.

BERTA SINGERMAN.—

Por el expreso de anoche se dirigió a Valparaíso la distinguida artista, señora Berta Singerman, para tomar el vapor que la llevará al Perú.

La señora Singerman ofreció ayer tarde en el otel Savoy, un té, al que asistieron conocidos escritores y artistas. Entre los asistentes anotamos a Mme. Auclair, señora Sara Hübner de Fresno, Mlle. Marcelle Auclair, Mlle. Xenia Goriachkowsky y señores Enrique Fresno, Víctor Barros Lynch, Jorge Délano, H. Livingston, Eugenio Orrego, Renato Valenzuela, Herny Stolek y Aníbal Jara.

"WHITE BEAR"
Scotch Whisky

MUEBLES
de todos estilos, a precios bajísimos, vende
"LA UNIVERSAL"
Catedral 1131
Frente al Congreso
Damos facilidades en el pago. Entrega inmediata
20-A

¿Tiene Ud. Canas?
USE LA MARAVILLOSA TINTURA VEGETAL HERZ

Esta es la única preparación más inofensiva que se conoce hasta la fecha.

Se vende únicamente en calle Root N.o 563, entre Carmen y San Isidro. Para más garantía, puede probarla ahí mismo si gusta.
20-A

TABLETAS
PETRIN
Remedio alemán eficaz contra
Reuma, Gota, Ciática
AGENTE:
WALDEMAR JACOBSEN.
CATEDRAL ESQ. SAN MARTIN

EL MINISTRO MARTINEZ THEDY EN LA TRIBUNA DEL CLUB DE SEÑORAS.—

Mañana Miércoles, a las 6 de la tarde, ocupará de nuevo la tribuna del Club de Señoras el Ministro del Uruguay don Eugenio Martínez Thedy, que no hace mucho tiempo nos diera en aquella institución una brillante conferencia sobre "Las meditaciones de Enrique Federico Amiel".

El tema que el Ministro Martínez Thedy ha elegido esta vez, trata sobre "Los derechos de la mujer", y es de palpitante actualidad, pues preocupa a todos los hombres estudiosos, a los políticos modernos y a la mujer misma que se ha embanderado ya con vibrante entusiasmo en el movimiento reivindicacionista.

El anuncio de esta conferencia ha despertado gran interés en los círculos intelectuales, donde se conocen la ilustración del Ministro Martínez Thedy y sus singulares condiciones de orador.

PATRONATO DE LA ASUNCION.-

Circula la siguiente invitación: a usted a un gran concurso de patinaje que se llevará a efecto en el Salón de Patinar de la Alameda de las Delicias, el Viernes 25, a las 6 P. M., en beneficio del Centro Obrero de la Parroquia de la Asunción.

Este Centro atiende a un gran número de familias obreras del barrio Vicuña Mackenna educándolos moralmente por medio de conferencias y entretenciones honestas, y al mismo tiempo la ayuda material que tanto necesitan.

Por eso no dudamos que usted nos honrará con su presencia y aceptará la presente invitación que contribuirá a ayudar a esta institución, por los altos fines que persigue.

Somos de usted muy atentos y SS. SS.— Adriana Izquierdo, Carolina Guzmán de la S., Isabel Eguiguren I., Sara Edwards Irarrázaval, Amelia y María Valdés Hurtado, Ester Ureta Blanco, María Alcalde Valdés, Josefina Reyes Ovalle, Raquel y Paulina Irarrázaval, Hortencia Pérez Tupper, Margot Subercaseaux, María y Olga Garcés, Eliana Correa Valdés, Rebeca Echazarreta Larraín, María y Elena Hurtado Valdés, Sofía Echeverría, Ana Vial Orttúzar y Teresa Edwards Ortúzar, Elena Garcés Guzmán, Marta y Blanca Latham y María Marín, Oscar Alvarez, Gustavo Irarrázaval L., Luis Eugenio Valdivieso, Ricardo Morandé C., Jorge Richard B., Julio Contreras, Carlos Domínguez C., Eduardo Varas V., Horacio Vial Ovalle, Ricardo Irarrázaval Rojas.

CENTRO FEMENINO.—

Martes de estudio.— El Directorio del Centro Femenino de Estudio deseoso de propender a la cultura y desarrollo intelectual de nuestra mujer ha fijado dos Martes del mes para que se lean trabajos de las socias y de toda mujer que desee instruirse.

Hoy se iniciará con la lectura de la memoria de prueba para optar al grado de bachiller en leyes y Ciencias Políticas de la señorita Helia Escudero Guzmán, y cuento de la señorita Celia Díaz Palacios.

Será amenizada esta reunión con un buen programa musical y declamación de la señorita Inés de Amesti.

La entrada es libre y se invita al público que desee alentar con su presencia la cultura de la mujer.

PRO-DAMNIFICADOS DE CAUTIN.—

La Sociedad Cooperadora de Temuco en reunión del Lunes 21, ha acordado trabajar en favor de los damnificados de Cautín y mientras se organizan fiestas, se ha nombrado varias comisiones de señoras que saldrán a los Bancos y casas de comercio los días de la presente semana, con el objeto de colectar fondos y enviar algo a la brevedad posible a Cautín.

ARTE NACIONAL.—

Invitados por don Enrique Brieba y bajo los auspicios del señor Intendente de la provincia, se efectuó el Sábado pasado una audición de la opereta chilena: "Con bombo a Bombay", de que es autor el distinguido ex-marino, don Julio Angelloti.

Acompañado al piano por su distinguida esposa, el señor Angelloti cantó los diversos números de su obra, al mismo tiempo que se leía el libreto.

Los asistentes, entre los cuales notamos algunos críticos musicales, aplaudieron francamente al autor, congratulándose por el significado que esta opereta de corte fino y espiritual tendrá para el arte nacional.

Asistieron los señores: Alberto Mackenna y señora, Enrique Brieba y señora, Julio Angelloti y señora, Josefina Brieba de Alcalde, Santiago Cruz Guzmán, Ministro de México, Encargado de Negocios de Venezuela, teniente Yanques y Carlos Alcalde Brieba.

LA FIESTA DEL DOMINGO EN LA ESCUELA AGRICOLA.—

Un brillante éxito alcanzó el baile con que la Escuela Agrícola celebraba el 38.o aniversario de su fundación.

El amplio local de este establecimiento se vió invadido por una selecta concurrencia, que a los acordes de dos bandas militares y una buena orquesta, disfrutó en un ambiente de franca alegría.

Además fué servido un espléndido bufet, retirándose la concurrencia a avanzadas horas de la noche, llevando una grata impresión de esta simpática fiesta.

EXPOSICION, CARLOS ALEGRIA.—

Se ha inaugurado ayer la exposición de cuadros del artista Carlos Alegría, que se exhibe en la Galería Rivas y Calvo.

La exposición permanecerá abierta todos los días, hasta el Sábado 26 del presente.

Compañía Sud Americana de Vapores

Por acuerdo del Consejo Directivo, se convoca a Junta General Extraordinaria de Accionistas para el Lunes 11 de Setiembre próximo, a las dos de la tarde, en el edificio de la Compañía, calle Blanco N.o 895, para tratar del aumento del capital social, acogiéndose a lo establecido en el art. 4.o de los Estatutos.

El Registro de Accionistas permanecerá cerrado desde el Viernes 1.o hasta el Lunes 11 de Setiembre, ambos días inclusives.

Valparaíso, 18 de Agosto de 1922.
EL GERENTE.

DE VALPARAISO.—

La señora Laura Falcón de Germain ofreció el Sábado último una agradable recepción en su residencia de Valparaíso.

Asistieron a esta fiesta las señoras Laura Falcón de Germain, Olga Bustos de Rivera, Lucrecia Morandé de Rogers, Ester Riesco de Bordalí, Magdalena Vergara Gómez, Mary Tanco de Caballero, Elsa Brunswig de Azancot, Emma Midleton de Sofña, Isabel Neuhaus de Escobar, Demechelli de Luchinovic, Aída Asenjo de Andonaegui, Lucrecia Bustos de Muñoz, Luisa Ohenninger de Bustos, Antonieta Torretti de Luco; señoritas Laura Germain Falcón, Isabel Luco Torretti, Dolores Somavía Asquettt, Lucrecia y María Bustos Muñoz, Olga Germain Falcón, Emma Santibáñez, Zulema y Violeta Rivera Baeza.

¡Mucho cuidado con esa tos! Atáquela inmediatamente con las infalibles.
PILDORAS PECTORALES DEL DR. SCOTT.

MUSICA POLACA.—

Hoy, día de audición especial de música, la orquesta del Tea Room de Gath y Chaves ejecutará un selecto programa de composiciones de autores polacos.

Damos a continuación el programa:

Primera parte

1. Scharwenka.— A la Hongroise.
2. Paderewski.— Chant du Voyageur.
3. Moszkowki.— Caprice.
4. Moszkowki.— Minuetto.
5. Rubinstein.— Melodie.
6. Moszkowki.— Moszkowskiana.

Segunda parte

1. Chopin:
   a) Preludios.
   b) Sera inefabile.
   c) Nocturno.
   d) Vals en La menor.
2. Moszkowski.— Gondoliera.
3. Wieniawski.— Mazurka.
4. Rubinstein.— Romanza.
5. Scharwenka.— Marcha.

Poudre de Riz PRECIOSILLA

UNA NOTICIA INTERESANTE PARA NUESTRAS DAMAS

La Casa "MASSO" de la Avenida Pedro Montt en Valparaíso, compra la antigua Fábrica de Sombreros La Signese, la transforma y vende junto con sus nuevos y elegantes modelos, sombreros de las más acreditadas casas de París Lambain, Bernhein, Verlaine, Geogette, Madaileinne, etc.

Deseosas de aportarles a nuestras lectoras nuevas noticias sobre los diversos aspectos relacionados con la toilette femenina, y fatigadas de traducir revistas extranjeras, resolvimos darles a nuestras crónicas rumbos más prácticos, y nos dirigimos al comercio en busca de noticias que pudieran ser bien recibidas por nuestras elegantes.

Diariamente recibimos cartas dictadas por niñas o madres de familia, que piden de nuestra desinteresada experiencia, un consejo sobre sombreros o trajes, que les ahorre tiempo y dinero. Y no es posible figurarse la satisfacción con que nosotros contestamos estas cartas, cuando tenemos como en esta ocasión, datos que pueden interesarle a todo nuestro mundo, desde la dama adinerada que invierte centenares de pesos en un vestido o en un sombrero, hasta la modesta niña de buen gusto, que procura sacar el mayor partido posible del pequeño capital de que dispone.

Fué ayer tarde cuando entramos a La Signesse, para saber el precio de un lindo sombrero lila, de castor, con uvas, que se exhibía en la ventana. Lo vimos y una de las vendedoras nos manifestó que había varios sombreros más en ese tono. Cuál sería nuestra sorpresa al ir viendo salir de las cajas los más exquisitos modelos de las más afamadas Casas de París, y a precios lo menos un cincuenta por ciento más barato que en las demás tiendas que traen estos modelos. Estaba allí un sombrero crudo de Lambain por $ 250, que yo acababa de verlo en otra parte por 450...

No pudimos, sabiendo la enfermedad que se padece aquí por lo importado, no pudimos, digo, dejar de preguntarle sorprendidas a la amable vendedora, por qué el moderno dueño de la tienda no hace avisar su existencia de sombreros de las grandes Casas, pues ante nosotros la fábrica está bastante acreditada, pero pocas señoras saben que ella ofrezca hoy los grandes modelos que ofrece.

Entre un sinnúmero de sombreros elegantísimos recuerdo especialmente un lindo modelo azul de paja con organdí o batista blanca, otra toquita pequeña de paja roja con dos antenas como alas finísimas; otro de Verlaine, de algo muy nuevo, como tela blanca pespuntada con rojo, que viene con un precioso chalequito igual. Uno de Georgette, en paja negra un poco levantada adelante, con fondo azulino y una gran pluma cuchillo negra.

Largo sería perderse describiendo modelos que, fuera de ser todos bellos, su mayor mérito está en la gracia con que están hechos y en la originalidad y la perfección de la línea, que son indescriptibles. Me basta por ahora insinuar esta interesante nueva y saber que, gracias a las cuatro palabras que he escrito, muchas niñas y señoras podrán llevar preciosos modelos a precios razonables, al alcance de cualquier bolsillo.

Respecto al buen gusto y a la originalidad de los sombreros objeto de esta crónica, creo que no han de causar sorpresa cuando sepan nuestras señoras que el actual dueño de "La Signesse" es el mismo señor Masso, propietario de la Casa más elegante que vende sombreros en Valparaíso, cuyos modelos se exhiben con éxito extraordinario en las vidrieras de su tienda de la Avenida Pedro Montt.

Antes de terminar les haré saber que las revistas y las diversas crónicas que nos vienen de Europa, indican que se usan los sombreros en todos los estilos y en todos los portes.

Sin embargo, se recomienda el sombrero chico para el traje sastre y para el teatro; y el grande, de proporciones mayores que los que se llevaban el año pasado, para los trajes ligeros del Verano.

MARIE.

"WHITE BEAR"
Scotch Whisky

Obleas Lacteosas J. Farr
para la anemia y lactancia

Las Ofertas Extraordinarias
DE GATH & CHAVES
SIGUIEN HOY EN LOS DEPARTAMENTOS DE:
Comestibles, Corbatería, Lencería Niñas, Layettes, Corsés, Sastrería, Guantes y Pañuelos, Perfumería, Bonetería Señoras y Bonetería Niños.
NUEVAS OFERTAS EN:
Camisería y Sport
PRECIOS ALTAMENTE SUGESTIVOS

EN CAMISERIA:

CALZONCILLOS de asargado blanco, con puños de punto, artículo muy firme, a ... .. $	13.90
CALZONCILLOS de céfiro, en colores variados, rica calidad, a ... ... $	13.90
CAMISAS blancas, cuerpo de lienzo especial, pechera de batista, alforzadas, sin puños, a $	13.90
CAMISAS de céfiro, con puños doblados, colores variados, calidad superior, a .. .. .. $	17.90
CAMISAS blancas de crepé, pechera lisa, puños doblados, artículo de gran duración, a $	17.90
CAMISAS de dormir en asargado blanco, artículo muy firme, a ... ... $	19.50
PIJAMAS blancas de crepé, con cuello doblado, calidad muy durable, a .. .. $	29.50
CAMISAS de batista, con puños doblados y pechera de seda, en colores variados, artículo muy fino, a ... ... $	42.50

EN SPORT:

POLAINAS de lana para Scouts, el par $	4.50
CAMISAS para sport, desde.. .. .. $	7.90
ANTEOJOS para automóvilistas, a .. . $	9.90
MANUBRIOS de resorte para ejercicio, desde ... ... $	15.50
CUEROS para foot-ball, tamaño reglamentario, desde.. .. .. $	17.50
BOTINES para foot-ball, cuero agamuzado, el par ... ... $	16.50
BOTINES para foot-ball cuero blanco, liso, el par ... ... $	19.90
BOTINES para foot-ball, modelo uruguayo, el par ... ... $	23.90
BOTINES para box, modelo Carpentier, a $	19.90
DARDOS para lanzamientos "Spalding", a ... ... $	39.90
ZAPATILLAS para carreras, con clavos, marca Spalding, a ... ... $	42.50
ZAPATILLAS para Tennis, lona blanca, suela al cromo, desde ... . $	23.90
REDES para Tennis, reglamentarias, desde ... ... $	45.00
RACKETS para Tennis, tipo Slazenger y Spalding, desde ... ... $	69.00
JERSEY de lana para hombres, variedad de colores, fabricación inglesa, a .. .. $	49.50
PUNCHING-BALL de peso, a ... ... $	49.50
PUNCHING-BALL ingleses, modelo de pedestal, a ... ... $	149.00

GATH & CHAVES

INFORMACIONES CABL

DE NUESTROS CORRESPONSALES ESPECIALES, VIAS EASTERN Y ALL AMERICA CABLES, INC., DE "THE UNITED PRESS"

GRAN BRETAÑA ACEPTA, EN PRINCIPIO, LA CELEBRACION DE UNA CONFERENCIA PARA TRATAR DE LOS PROBLEMAS DE ORIENTE, Y, EN ESPECIAL, DE LA PAZ GRECO-TURC

GRAN BRETAÑA

GRAN BRETAÑA HABRIA ACEPTADO EN PRINCIPIO LA CONFERENCIA DE VENECIA

PARA TRATAR DE LA PAZ EN EL EXTREMO ORIENTE

LONDRES, 21.— La Agencia Reuter anuncia que el Gobierno británico aceptó en principio la realización de la Conferencia que se celebrará en Venecia para tratar de la cuestión de la paz en el Extremo Oriente.

La fecha de la Conferencia no ha sido fijada, pero se cree que se realizará en Setiembre próximo.— (Havas).

FRACASA LA TENTATIVA DE ASESINAR A Mr. COLLINS

LONDRES 21.—Los diarios han publicado despachos de Dublin que anuncian el fracaso de la tentativa de asesinar a Mr. Collins.— (Havas).

M. POINCARE EXPONE ANTE EL CONSEJO GENERAL DEL DEPARTAMENTO DEL MOSA, LA POSICION ADOPTADA POR FRANCIA EN LA CONFERENCIA DE LONDRES

UNA NOTA DEL GOBIERNO BRITANICO

ACERCA DE LA PROPUESTA CONFERENCIA DE VENECIA

LONDRES 21. — El Gobierno británico ha enviado una nota a los de Francia e Italia, acerca de la propuesta Conferencia de Oriente, en la que participarán representantes de Grecia, así como de los gobiernos turcos de Constantinopla y Angora.

La Conferencia se verificará en una ciudad italiana, posiblemente en Venecia, pero la nota británica insinúa que las bases de discusión y términos de solución sean arreglados antes de la fecha fijada.

Los altos comisarios en Constantinopla representarán a los tres gobiernos aliados que tratan de establecer la paz greco-turca. — (U. P.)

ESPAÑA

EL CONFLICTO DE CORREOS CONTINUA

MADRID 21. — Continúa el conflicto de correos, a pesar de que se han reintegrado en sus puestos a varios jefes. — (U. P.)

TRATADO DE ARBITRAJE ENTRE ESPAÑA Y URUGUAY

MADRID 21.— Se publicó un decreto sobre celebración de un tratado de arbitraje general y obligatorio entre España y Uruguay. — (U. P.).

PARA COMBATIR LA HUELGA DE CORREOS

MADRID 21.— Se dictó un decreto facultando al Director de Comunicaciones para destituir a los funcionarios de correos y telégrafos sin previo juicio, en caso que propaguen la huelga.—(U. P.)

SE RUMOREA QUE EL GENERAL BERENGUER SE BATIRA

MADRID 21.— Se anuncia que circula insistentemente el rumor de que se batirán los generales Berenguer y Aguilera. Este último ocupa la presidencia del Supremo Consejo de Guerra y Marina. El rumor no ha sido aún confirmado.— (U .P.)

PORTUGAL

LLEGADA DEL PRESIDENTE ELECTO DE ARGENTINA, SEÑOR DE ALVEAR

LISBOA 21. — Llegó el Presidente Electo de Argentina, señor Marcelo de Alvear. Fué recibido por numerosas personalidades. Fueron a recibirlo a bordo a nombre del Presidente Almeyda, Barbosa y Marreto Cruz. El señor Alvear, después de visitar a Almeyda, volvió a embarcarse en el 'Massilia", el que partió inmediatamente. — (U. P.)

ITALIA

D'ANNUNZIO SE HA RESTABLECIDO

ROMA 21.— Parece que está asegurado el restablecimiento de la salud de D'Annunzio pero, necesitará de un reposo absoluto, de varias semanas, para ello.

Diariamente llegan numeroso telegramas de toda Italia y del extranjero, manifestando sus simpatías al poeta.

AUSTRIA

EL CANCILLER SEIPEL SE DIRIGE A BERLIN

VIENA 21. — El Canciller Seipel se dirigió a Berlín, vía Praga. Después visitará Roma. En las tres capitales intentará solicitar ayuda para salvar a Austria. — (U. P.)

POLONIA

LOS POLACOS TENDRAN Q EMIGRAR CON SUS ESPOSA LOS ESTADOS UNIDOS

VARSOVIA 21.— El Cons de los Estados Unidos rehu visar los pasaportes a los po casados que deseen emigrar a tados Unidos sin ser acompaña por sus esposas. — (Havas).

El Restaurant "La Playa"

Recibió hoy: LANGOS TAS. OSTRAS, CAMA RONES DE MAR Y D RIO, y toda clase de ma riscos.

MONJITAS 826 —

— TELEFONO 12

LOS ENSAYOS DE AEROPLANO SIN MOTOR

La opinión de Handley Page respecto de la hazaña realizada por Rentzen G. Gefing.— Los deslizadores pueden servir para encontrar un tipo más estable de aeroplanos.

LONDRES 21. — Frederick Hanley Page, entrevistado acerca de la hazaña realizada por el estudiante alemán Rentzen G. Gifing, que se mantuvo dos horas en el aire, en un aeroplano, sin motor, explicó los principios de esos aparatos y manifestó, que a su juicio, los deslizadores no poseen valor comercial o militar alguno, pero que pueden servir para perfeccionar los aeroplanos hasta construir un tipo perfectamente estable el que, una vez provisto de motor, sería muy superior a los actuales.

"El alcance de los deslizadores, agregó, depende de la altura pues si se pudiera construir cerros suficientemente altos en la costa de Dover, y conseguir un viento siempre favorable, se podría volar en esos aparatos desde Gran Bretaña a París, pues los aeroplanos sin motor desempeñan exactamente el mismo papel que las gaviotas, que pueden ir hacia la costa, sin el menor esfuerzo, cuando el viento les es favorable. Con los aeroplanos, el aparato debería ser lanzado desde un cerro y ser proyectado al aire por una catapulta elástica, en condiciones adecuadas; lo demás sería cuestión de valor y sangre fría; sin embargo, el deslizador tiene una esfera de acción limitada, ya que no puede controlar el viento".

Desde que los aliados restringieron la construcción de aeronaves, en Alemania, ese país ha dedicado su atención a los deslizadores, que han tenido ahora completo éxito.

RALPH H. TUNNER (U. P.)

FRANCIA

LA CONTESTACION BRITANICA SOBRE LA CUESTION DEL ORIENTE

GRAN BRETAÑA HABRIA ACEPTADO LA REUNION EN VENECIA

PARIS 21. — "Le Temps", anuncia que llegó la contestación británica sobre la cuestión de Oriente, aceptando la reunión en Venecia, sobre las bases fijadas el 25 de Marzo. Rechaza todo proyecto que tienda a activar la ocupación del Asia Menor.

Italia avisó que estaba listo para recibir la Conferencia en Venecia, o en otra ciudad italiana.

Inglaterra insistió en que Francia debe pagar un tercio de los cien mil francos oro que se gastaron, con motivo de las atrocidades cometidas en el Asia Menor.

Francia contestó que no poseía ningún crédito disponible, y que tampoco podía abrir uno en ausencia del Parlamento; siendo su aceptación, por otra parte, dudosa, en razón de la tendencia política del momento. — (Havas).

LOS CARTEROS FRANCESES SE NIEGAN A ENTREGAR LA CORRESPONDENCIA ESPAÑOLA

PARIS 21.— Los carteros franceses se han negado a ocuparse de la entrega de la correspondencia española, sin tener orden de las autoridades españolas.

El Gobierno les pidió a los carteros franceses recibieran la correspondencia española como anteriormente.

Por el expreso de la tarde partieron para Madrid 300 sacos de correspondencia procedente de Francia.— (Havas).

POINCARE SUGIERE LA IDEA DE REALIZAR UNA CONFERENCIA DE LAS NACIONES INTERESADAS EN LAS DEUDAS INTERALIADAS

PARIS 21.— M. Poincaré, haciendo resaltar en su discurso la necesidad de exigir a Alemania garantías, manifestó que convendría convocar a una conferencia a las naciones interesadas en las deudas interaliadas, pero poniendo por condición expresa no mezclar las deudas alemanas con las demás deudas de las naciones, cuya colaboración financiera fué un complemento obligatorio de su colaboración militar.— (U. P.).

LEÑA

de monte, costa, qq. . . .	$ 7.80
de espino, qq.	8.50
Carbón espino de 1.a el saco	11.50
Carbón quillay de 1.a, el saco	7.50
Granzas de trigo, el saco	9.50
Papas amarillas de 1.a, 100 kilos	16.00
Papas semillón de 1.a, 100 kilos	11.50

Todo puesto a domicilio ofrece

CORREA Hnos., San Diego 1493. Teléfono Inglés 154, Matadero

Discurso de M. Poincaré en la sesión inaugural del Consejo General

DEL DEPARTAMENTO DEL MOSA

Declara que los pueblos que combatieron juntos, han conservado la fraternidad de las armas, pero han perdido la noción de la solidaridad política

"Francia, por su constitución especial, es la menos expuesta a las irreflexibilidades del maximalismo y comunismo"

Protesta de que se trate de asimilar las deudas de las reparaciones con las deudas interaliadas

Desea permanecer aliado a los aliados hasta reanudar las relaciones de paz y cortesía con los enemigos de ayer

PARIS 21.—Al inaugurar la sesión del Consejo General del Departamento del Mosa, en Bar-le-Duc, M. Poincaré examinando la situación exterior comprobó que los pueblos que combatieron juntos han conservado el recuerdo de la fraternidad de las armas, pero perdieron la exacta noción de la solidaridad política.

"Gracias a su constitución especial, Francia fué la menos expuesta a esos gestos irreflexivos, como el bolcheviquismo o el comunismo. Francia no codicia conquistas territoriales, no reclama hegemonía alguna. Sólo pide la ejecución de los tratados y el pago de los daños sufridos.

"Los amigos de Francia tienen preocupaciones en sus intereses particulares y temen al bolcheviquismo, imaginándose que se puede descartar el mal por medio de estériles negociaciones; luego, viendo que su industria está paralizada por la desocupación, están obsesionados por el deseo de recuperar los mercados exteriores. Eso es natural. No estoy sorprendido ni escandalizado que desde el armisticio los beligerantes fueron presa, en cierta medida, por ese egoísmo sagrado, del cual, uno se glorificó y que otros lo siguieron más discretamente en sus gestiones. Pero Francia no comprende por qué el acuerdo entre elllos se hizo muchas veces en su detrimento.

"Francia se impresiona poco a poco, se le niega el derecho de tener política francesa.

"Se ha reconocido sin embargo que sufrió pérdidas numerosas en 19 de sus departamentos, que sirvieron de campo de batalla a otras naciones. Ella sufrió más de la mitad de los daños y sin embargo tuvo que inclinarse siempre ante la mayoría que es la menos interesada en el arreglo de las reparaciones.

"Resultaría entonces una constante subordinación de Francia a las voluntades extranjeras. Inglaterra, animada de intenciones amistosas parecía olvidar nuestros anticipos formidables a Alemania.

"Ayer aún, Alemania pedía una moratoria suplementaria, constándole a Inglaterra que el Reich no cumplía sus obligaciones contraídas en el Tratado de Pagos, de 5 de Mayo de 1921; depreciaba el marco aumentando la circulación fiduciaria y gastando inútilmente en trabajos públicos sin urgencia.

"Por otra parte, mientras en el período de 1919 a 1921 el déficit del balance comercial de Francia pasó de 28.185 millones de francos, déficit que reconoce Alemania en sus estadísticas, mientras que por haber sido devastadas las más ricas provincias francesas por la guerra, la población e igual apenas a los 3|5 de la de Alemania, pagó al extranjero en el período de 1919 a 1921 cerca de 54,500 millones de francos papel, Alemania no pagó sino 32 mil millones.

"La caída del marco se ha debido a la emisión desenfrenada de billetes por el Reich Bank y a la exportación de los capitales, pues Alemania suprimió después del armisticio todas las leyes restrictivas y los alemanes enviaban al extranjero todos los fondos de que disponían.

"Lógicamente, la Comisión de Reparaciones debiera haber propuesto a los aliados adoptar sanciones colectivas contra estos hechos, pero las instrucciones dadas por ciertos Gobiernos aliados fueron siempre excepcionalmente lenitivas".

Hablando de los últimos pedidos de moratoria de Alemania y de la actitud de Inglaterra respecto a ellos, Poincaré recordó que tan pronto como los pedidos alemanes fueron formulados, el Gobierno británico sin consultar al Gobierno francés, declaró públicamente que le parecía un deber que esos pedidos fueran atendidos.

"Al mismo tiempo, en una nota cortés, nos recordó que Francia era deudora de Inglaterra y que la suerte de dicha deuda dependería en gran parte de la resolución que América, acreedora de Inglaterra, adoptaría respecto a su deudora.

"Nos sorprendió mucho que esta reclamación eventual nos fuera dirigida en el momento mismo en que Alemania nos anunciaba que no pagaría y en que Inglaterra apoyaba el pedido de Alemania.

"Esta coincidencia era, por lo menos lamentable".

Refiriéndose a las deudas de la guerra, Poincaré dice que no hay el menor punto de comparación entre las deudas alemanas hacia los aliados y las deudas inter-aliadas y que, confundirlas, sería la más monstruosa iniquidad.

"Las reparaciones que debe efectuar Alemania por los daños que cometió, debe naturalmente tener prioridad sobre toda otra cuestión.

"Las deudas inter-aliadas fueron todas contraídas en favor del interés común.

"Si Inglaterra quisiera ser inmediatamente reembolsada retardando el pago de las reparaciones, pondríamos la condición de volvernos contra nuestros aliados deudores: Italia, Rumania y Serbia.

"Pero no aceptaremos ser colocados en posición tan extraña; no pensamos actualmente en hacernos pagar lo que nos deben nuestros aliados; queremos primero cobrar lo que nos debe Alemania.

"Es deseable que la cuestión de las deudas inter-aliadas sea prontamente examinada en una conferencia, pero es condición esencial que no se trata de asimilar la deuda de Alemania, responsable de la guerra, a la deuda de los Estados que cooperaron en la guerra.

"La nota de Mr. Balfour hizo imposible el examen de las deudas en la Conferencia de Londres, y la inercia del Reich a los pedidos de reformas en el control no permitía encarar la eventualidad de los empréstitos con que contaría Alemania.

"No se podía sino rehusar la moratoria, a menos que se dieran garantías precisas, tal como lo sostenía la tesis francesa y a la cual Inglaterra no se adhirió.

"Suceda lo que suceda, no renunciaremos a esa tesis en lo que se refiere a las garantías, aún en el caso que nos viésemos obligados a tomar esas garantías aisladamente, no trataríamos de apropiárnoslas definitivamente, las conservaríamos en interés de todos hasta que Alemania cumpliera sus obligaciones.

"No somos ni deseamos ser Bismarck; somos buena gente, perturbadas en su trabajo, brutalmente atacadas y a quienes se arrasó su tierra natal.

"Pedimos reanudar la paz y nuestro trabajo cotidiano, como también ayudar a las demás naciones y permanecer aliados de nuestros aliados hasta reanudar con nuestros enemigos de ayer las relaciones de paz y cortesía, pero queremos que nuestros daños sean reparados y lo serán al fin".

LA CONVOCACION DE UNA NUEVA CONFERENCIA INTERALIAD

En esta reunión, insinuada por M. Poinca se estudiaría el problema de las deudas de guerra

Francia desearía tener una ocasión para e poner libremente su posición

PARIS 21. — La declaración del premier M. Poincaré, en favor de la convocación de una Conferencia en que se estudie la cuestión de las deudas interaliadas, corresponde, indudablemente, al sentir de todos los deudores europeos de América, de elaborar un plan que permita regularizar los pagos, e incidentalmente, es un movimiento que daría a Francia la dirección moral en el Continente, en reemplazo de Gran Bretaña.

Al respecto, el premier ha declarado que "es de desear que, antes de mucho, el problema de las deudas sea examinado en una conferencia a la que todas las naciones aliadas, sin excepción, serán convidadas, y en la que Francia estará en posi de exponer libremente su p ción".

En otras palabras, M. Poi ré trata de arrebatar la inic va, a Mr. Lloyd George, y discurso, que puede ser cons rado como globo de ensay bien no cambia la situaci ocasionalmente puede c gran amargura en Inglat está destinado a apacigua diputados ultra nacionali que empiezan a revivir.

Se hace notar que M. Poin no revela las medidas qu adoptarían en el caso de qu solucion del problema de las paraciones no fuera satisfac para Francia.

HUDSON HAWLEY (U.

SALVITAE

goza del favor de los principales médicos de todos los países y según sus testimonios es un aperitivo de acción rápida, segura y grata para uso continuo; su composición química es excepcional y notablemente uniforme.

COMPRO O ACEPTO

arriendo por dos meses un c ballo de madera para mo trario.

GRAJALES 2098.

Infantina del Dr. Theinhardt

Es una preparación alimenticia complementaria de la leche de vaca diluida para aumentar su valor nutritivo y su digestibilidad.

Es dietético y muy eficaz en los trastornos gástricos y colorina.

¡Pídase el librito "A LA JOVEN MADRE" que es muy interesante! En venta en todas las buenas boticas.

Importadores: GUTTMANN MAURER y Co., Santiago

Chasis "Buick"

A los interesados en coches de esta espléndida marca, les avisamos que recién hemos recibido y tenemos en exhibición en nuestro Departamento de Automóviles,

UN CHASIS "BUICK" DE CUATRO CILINDROS DE ULTIMO MODELO

MORRISON & Co.

SECCION AUTOMOVILES

AHUMADA 65-77 — SANTIAGO

ALEMANIA

SITUACION ECONOMICA DE EUROPA

DECLARACIONES DE Mr. BACHE, PROMINENTE BANQUERO NEOYORKINO

BERLIN 21. — Mr. Miles Bache, banquero de Nueva York, ha hecho la siguiente declaración al corresponsal de la "United Press":

"Europa está gravemente enferma, y la catástrofe es inminente a menos de una inmediata acción del Gobierno de los Estados Unidos, apoyado por los intereses bancarios y las inversiones públicas norte-americanas. La cantidad que, en definitiva debe pagar Alemania, debe ser fijada por hombres de negocios y no por políticos y, en seguida, todo el mundo financiero debe suministrar a Alemania créditos que le permitan volver a adquirir su libertad política, adoptando cuidadosamente precauciones contra todo despertar futuro de beligerancia".

Mr. Bache ha consultado a prominentes miembros del Gobierno y financieros de Gran Bretaña, Francia y Alemania, con el objeto de arreglar los auxilios descritos más arriba.

OEHM (U. P.)

SE HABRIA LLEGADO A UN ACUERDO CON LOS BAVAROS

BERLIN 21. — Los diarios dicen que los miembros del Gabinete y los delegados bávaros han llegado a un acuerdo respecto de la cuestión de las leyes de defensa de la República.

Los delegados bávaros regresaron a Munich para presentar un informe a los ministros coalicionistas.— (Havas).

LAS NEGOCIACIONES ENTRE EL CANCILLER Y LOS DELEGADOS DE LA COMISION DE REPARACIONES

BERLIN 21. — Los delegados de la Comisión de Reparaciones visitarán en breve al Canciller Wirth, quien ha adoptado como posición la de que desea oir las proposiciones de M. Mauclere y de Mr. Bradburg, antes de hacer cualquier ofrecimiento.

Mr. Bradbury ha visitado previamente al Embajador inglés, Lord Dabernon, quien sabe y cree que Alemania presenta todos los síntomas de una grave crisis.

El marco continúa bajando, cotizándose a 1225 por dólar, a pesar de los esfuerzos hechos para calmar la situación. — (U. P.)

VUELO EN UN AVION SIN MOTOR

BERLIN 21.— Se ha confirmado, oficialmente, la noticia de que el aviador Hentzen efectuó un vuelo durante dos horas diez segundos en un avión sin motor. — (Havas).

NUEVO RECORD BATIDO POR UN AEROPLANO SIN MOTOR

BERLIN, 21. — Metzer, de Hanover, estableció un nuevo récord en su deslizador, manteniéndose 140 minutos en el aire.—(U. P.)

The New-England

DELICIAS 2933

LA CASA QUE HACE MAS TERNOS EN SANTIAGO

por su economía y buena hechura

Por ver los precios nada se pierde

Venta de Casimires por metros

KOLYNOS

CREMA DENTAL CIENTIFICA DELICIOSA REFRESCANT

TE - a $ 6.00, $ 7.00, $ 8.00, $ 9.00, $ 12.00 - TE

ALFREDO BLANCHARD. CALLE LA BOLSA 33

Desde hoy estará a disposición del público el Extracto Oficial del Sorteo verificado el día 16 de Agosto por la LOTERIA NACIONAL ARGENTINA

Lotería Nacional Argentina

Próximos sorteos: Días: 23 y 31 de Agosto de

$ 80.000 Nacs.

PRECIOS: $ 65 EL ENTERO Y $ 13 EL QUINTO.

Prefiera enviar sus órdenes a esta única Casa Chilena, que es la preferida del público, por su prestigio, discreción y corrección absolutas.

Gran Sorteo Etraordinario de La Lotería de Montevideo

El día 24 de Agosto se verificará un Sorteo de

$ 300.000 ORO URUGUAYO

equivalentes a UN MILLON OCHOCIENTOS MIL PESOS CHILENOS.

Precios: $ 620 el billete entero.— $ 315 el medio y $ 65 el décimo.

LEONIDAS ROJAS

SANTIAGO: Galería Alessandri 8-A (entrada por Bandera), Casilla 2483.—BUENOS AIRES CASILLA 1047.—RECONQUISTA 389.—SUCURSALES EN ANTOFAGASTA Y CONCEPCION

GRAFICAS DEL EXTERIOR

AGENCIA HAVAS. — LOS ORIGINALES DE TODOS LOS CABLEGRAMAS QUE SE INSERTAN EN ESTA SECCION ESTAN A DISPOSICION DEL PUBLICO EN ESTA IMPRENTA

El Congreso de Derecho Internacional de Buenos Aires

NOMINA DEL PERSONAL DE LAS DELEGACIONES QUE HAN LLEGADO A LA CAPITAL DEL PLATA

Declaraciones de Mr. Bellot, jefe de la delegación británica: "Queremos una Liga de Naciones, nó como es, sino como debiera ser".—Herr Simons, jefe de la delegación alemana da mucha importancia a la participación, en el Congreso, de Estados del nuevo mundo, y en cuanto a las materias, a las de Derecho Internacional privado.

BUENOS AIRES, 21.—Los delegados llegados hasta ahora al Congreso de Derecho Internacional, que se celebrará en esta ciudad, son los siguientes:

Británicos: Hugh H. L. Bellot, Jorge G. S. Pillimore e hija, Wynhan A. Bewes, R. Weir Brown, R. S. Fraser, A. Stone, Hurst y señora, A. E. Hazel y señora, Robert Temperley, Sir Alexander Wood Renton, Sir Graham Bower y señorita Bower, Henry Bertram, A. Mitchell y señorita Mitchell, J. E. Bluett Duft y señora, W. S. Armour, Walter R. Ellot, Sir Edward G. Inglefield, W. S. Collis y señorita, E. C. Maclean y señorita, E. F. W. Brown, F. W. Hamilton y señora.

Noruego: J. Fredericksen.

Alemanes: W. Simons, doctor Apt, Alfredo Liveking y Wanderilch.

Austriaco: Emile Hoffmannsthal.

Húngaro: Stephen Altmann.

Ruso: E. P. Rastorgneff.

Polacos: J. C. Witwnberg y señora.

"La Nación" publica hoy un reportaje al jefe de la delegación británica, Mr. Bellot, quien ha dicho:

"No constituimos un organismo oficial, sino de carácter consultivo ante los Gobiernos; somos cuerpo voluntario, cuya misión temporal es bregar por la difusión del derecho internacional, porque al hacerlo así estamos persuadidos de que abogamos por el mantenimiento de la paz y la civilización.

El éxito de la misión habla por sí misma, ya que la Liga de las Naciones ha tenido que recurrir a nosotros en grado de consulta y en demanda de informaciones. El punto de vista de la delegación británica, con relación a la Liga, no tiende a eliminarla ni a suplantarla mucho menos, aun somos enemigos desde que queremos su modificación y ampliación sobre bases sólidas de reciprocidad. Queremos, en fin, una Liga de Naciones, no como es, sino como debiera ser.

Una Liga que no acoge en su seno todas las naciones civilizadas del orbe, pierde de hecho su esencia verdadera. Debe ella constituirse sobre un pie de igualdad, base esencial de los deberes que tiene que cumplir y de los derechos que tiene que defender.

Una Liga de Naciones no puede ser un organismo completo y sólido, mientras estén ausentes de su seno, naciones de importancia, y que pesan en el orden internacional, como Alemania, Estados Unidos y Rusia. De aquí por qué las gestiones que ha iniciado Gran Bretaña tendientes a la incorporación de esas naciones. Nuestros ideales tienden a la pacificación de la humanidad que tanto ha sufrido con las crueldades de las guerras y en virtud del doloroso ejemplo que nos ha brindado la reciente guerra, la delegación británica abogará, por todos los medios a su alcance a prohibir en absoluto el uso de gases asfixiantes y otras armas semejantes que no son más que un refinamiento de crueldad en la guerra, y el mejor método de conseguirlo no es ir contra las fábricas sino aboliendo la manufactura mediante la cooperación universal.

Otro factor que pretendemos eliminar es el aeroplano como arma de guerra utilizado para atacar las ciudades civiles y las poblaciones indefensas.

Por otra parte puedo asegurar por lo que he visto en Gran Bretaña, que tales bombardeos aéreos de las ciudades indefensas, producían un efecto contraproducente al móvil que las determinaba. Al efecto, pude observar, que todo bombardeo aéreo a las ciudades británicas, durante la guerra, era seguido de un aumento en el reclutamiento, toda vez que enardecía el espíritu bélico y fortalecía la determinación de continuar la guerra, y con ella, la destrucción y la muerte.

Necesitamos de una Corte de Justicia permanente, dotada de facultades suficientes y de la autoridad necesaria que vele por el mantenimiento de la paz universal. La guerra no la desea nadie porque a todos perjudica en una u otra forma.

Interrogado el delegado alemán, Herr Simons, dijo que ya no desempeñaba ningún cargo político sino que una misión jurídica. Desde hace tres semanas, agregó, no ha recibido noticias directas de Alemania, razón por la cual no deseaba entrar en comentarios de índole meramente política.

En cuanto a la participación de Alemania en el Congreso de Derecho Internacional de Buenos Aires, manifestó lo siguiente:

"Alemania atribuye la mayor importancia a la reanudación de las relaciones jurídicas entre las naciones del mundo. El primer paso en ese sentido lo ha dado el año pasado en Holanda. Pero, para nosotros es de mayor importancia aún el Congreso que en estos días se inaugurará en la capital argentina, puesto que en él se reunirán representantes de mayor número de Estados, particularmente del Nuevo Mundo.

La participación de los países de América a estas deliberaciones, resulta para nosotros de mayor interés, porque muchos de ellos habían mantenido la neutralidad durante la última guerra, de suerte que posiblemente hallarán otras naciones en mejores condiciones para derribar la muralla china con que se halla rodeada la Alemania en casi todo su perímetro.

El programa del Congreso es sumamente amplio y los puntos principales se refieren al uso de la guerra naval aérea y a la Liga de Naciones, ambas cuestiones sobre las que la delegación alemana mantendrá en reserva su actitud. Las discusiones sobre el problema del desarme, uso de gases y deletéreos, submarinos, guerra naval en general, no tienen mayor interés para nosotros, puesto que Alemania se haya reducida a un Estado de completo desarme a raiz del dictado de Versalles.

La cuestión de la Liga de Naciones es para nosotros ciertamente muy interesante, no obstante, en este caso, debemos proceder con reservas mientras la Liga mantenga tan alejada la realización del principio de universalidad.

Donde espero tener la ocasión de tomar una intervención más activa es en las discusiones sobre derecho internacional privado, sobre todo en las cuestiones relativas al comercio y al tráfico. De estos asuntos nos habíamos hecho cargo de ciertos trabajos preliminares y abrigamos la esperanza de que de su discusión se obtendrán progresos positivos, así por ejemplo en lo que se refiere al derecho comercial internacional, a la ejecución de sentencias, a la legislación del trabajo, seguros obreros, etc. —(ESPECIAL).

EL VIAJE DE LA EMBAJADA CHILENA AL BRASIL

La nieve en la cordillera.— La Embajada es objeto de simpáticas manifestaciones en las localidades argentinas cruzadas por el tren.— El gobernador de Mendoza ofrece una recepción en su honor.

(De nuestro Enviado Especial)

MENDOZA, 21.— Tras un viaje continuo a través de la nieve, al cruzar la Cordillera, hemos llegado en la tarde, sanos y salvos, a esta ciudad.

Durante todo el trayecto por el territorio argentino, y desde que el temporal de nieve disminuyó de intensidad, el paso del tren en que iba la Embajada Chilena dió lugar a cariñosas manifestaciones de parte de los pobladores de los lugares que atravesaba.

Esperaba el tren, en la Estación de Mendoza, una numerosa concurrencia, entre la que figuraba, en primer término, la colonia chilena residente. Después de los saludos de estilo en el andén, nos trasladamos al hotel y de allí concurrimos a una recepción ofrecida por el Gobernador, quien, en términos elocuentes, ofreció la manifestación, respondiéndole el Embajador señor Guillermo Subercaseaux y el señor Eduardo Alessandri.

Todos los miembros de la comitiva han sido objeto de delicadas atenciones de parte de las autoridades y sociedad mendocinas. —(Corresponsal).

¿Ha probado Ud.
los cigarrillos
Reyna Victoria,
La Vencedora?
Pruébelos y no fumará otros
60 y 80 Ctvs.
J—30

URUGUAY

LLEGADA DE LOS ESTUDIANTES CHILENOS EXPULSADOS DE LA UNIVERSIDAD DE CHILE

MONTEVIDEO, 21. —Llegaron a ésta los estudiantes expulsados de la Universidad de Chile, quienes se proponen continuar aquí sus estudios.—(Especial).

IODOGENOL
PEPIN

Muy agradable al gusto, no ocasiona jamás acideces de intolerancia. El YODOGENOL obra siempre en todos los casos, donde los similares han fracasado. El YODOGENOL es la forma la más perfecta para la administración del yodo y su empleo se impone a la elección de todos aquellos, chicos o grandes, quienes, recelosos de su salud, sufren afecciones tributarias, de estas medicaciones: Linfatismo, Escrófula, Tuberculosis, Arterio-esclerosis, Reumatismo, Enfisema, Sífilis, etc., etc.

Agente exclusivista:
VICTOR GORRY
(S. de M. ARDITI y Cía)
AGUSTINAS 814 SANTIAGO

Los primeros Juegos Olímpicos Latino Americanos

AYER SE PONE TERMINO A LA ELIMINACION ATLETICA BRASILERA

Malagutti empata el récord mundial en la final de los 100 metros, con 10 3|5"

El equipo de posta de 400 metros (4x100) bate el récord sudamericano, con 44 3|5"

Las delegaciones chilenas de atletismo y box se encuentran en perfecta salud, y en buen estado de preparación

La llegada de las delegaciones de Argentina y Uruguay

(De nuestro Enviado Especial, por Cable)

EL TERMINO DE LA SELECCION BRASILERA DE ATLETISMO

RIO DE JANEIRO 21.—Hoy se puso término a la selección brasilera de atletismo, constituyendo un éxito ruidoso.

Malagutti, en la final de los 100 metros marcó 10 3|5", empatando el récord mundial en la distancia. Dionisio Figueiredo cubrió los 400 metros en 51 3|5".

En la posta de 400 metros (4 por 100), se batió el récord suramericano, con 44 3|5".

En la tabla de récords brasileros figuran, el salto largo con impulso con 6.72 metros, y la garrocha con 3.40 metros.

El Brasil cuenta con seis entrenadores en atletismo, explicándose así el rápido progreso que han alcanzado.

PERFORMANCE DE MANUEL PLAZA

RIO DE JANEIRO 21. — El atleta chileno Plaza se encuentra en estado sobresaliente. En el entrenamiento de hoy cubrió los 3,000 metros en 8.47", lo que constituye un tiempo brillante, muy cercano al récord mundial.

LOS ATLETAS CHILENOS SE PREPARAN

La vida metódica que llevan los atletas chilenos y su excelente estado de salud auguran una lucida presentación en el concurso. Se levantan a las 7 de la mañana para en seguida entrenarse en la cancha del Club Flamenco. A medio día se sirven el almuerzo, que es sano y abundante, en el Instituto Ferreira Vianna. En la tarde se dedican a pasear, para recogerse definitivamente en el Instituto a las 10 P. M. El tesorero de la delegación, señor Ithel Stewart, duerme con ellos, quienes alojan en una gran sala común. Stewart, entre los atletas y Matte, entre los boxeadores, están continuamente en contacto con los deportistas chilenos, desempeñándose brillantemente.

UN ESTIMULO DE LA ASOCIACION ARGENTINA DE FOOT-BALL

RIO DE JANEIRO 21. — La Asociación Argentina de Foot-Ball ha donado un gran premio extraordinario para el equipo vencedor en los 1,600 metros posta (4 por 400).

LA LLEGADA DE LOS ARGENTINOS Y URUGUAYOS

Los deportistas argentinos que intervendrán en los Juegos, son esperados el Miércoles, y los uruguayos el Jueves.

EL ENVIADO ESPECIAL.

FIRPO ALMUERZA CON EL EMBAJADOR NORTEAMERICANO

quien le informa de una carta que recibió de Estados Unidos

BUENOS AIRES, 21.— El Embajador norteamericano invitó a Firpo a un almuerzo en el Plaza Hotel. Le expresó que había recibido una carta del Gobernador de Conecticut en la que le comunicaba que Tom Orurke, diputado ante la comisión de box del Estado de Nueva York, ofrece renunciar su cargo para encargarse de Firpo, con la expresa condición de lograr que se mida con Dempsey.—(Especial).

ATENCIONES A LOS PERIODISTAS CHILENOS QUE VAN AL BRASIL

BUENOS AIRES 21. — Los periodistas se aprestan a recibir a sus colegas chilenos, que acompañan a la Embajada que va al Brasil. — (Havas).

EL FALLECIMIENTO DE DON ENRIQUE MAC-IVER

BUENOS AIRES 21. — Los diarios dedican extensas necrologías al ex-Senador don Enrique Mac-Iver. — (Havas).

PROFESOR ALEMAN QUE HARA UN VIAJE DE ESTUDIO A CHILE

BUENOS AIRES 21. — Procedente de Río Janeiro llegó el profesor alemán señor Krause. En breve iniciará una jira de estudio a las Repúblicas del Pacífico, empezando por Chile. — (Havas).

PREPARATIVOS PARA RECIBIR A LOS EDILES CHILENOS

BUENOS AIRES 21. — El Ministro de Obras accedió al pedido del Concejo Deliberante, y dispuso que el vagón de ese departamento, sea puesto a disposición del Concejo, designando un representante del Ministerio para que acompañe a los ediles bonaerenses, que se trasladarán el 25 del presente, a Mendoza, para recibir a los ediles chilenos. — (Havas).

EL GOBIERNO DESISTE DE COMPRAR 18 BUQUES A LA EMPRESA DE HUGO STINNES

BUENOS AIRES, 21.—Se sabe que el Gobierno argentino ha resuelto desistir de comprar 18 buques auxiliares de la Armada hecha a la empresa de Hugo Stinnes, a menos que el vendedor obtuviera la aquiescencia de los aliados, de acuerdo con el Tratado de Versailles.—(Especial).

ARGENTINA

LA FRAGATA "SARMIENTO" LLEGA AL CALLAO

BUENOS AIRES, 21.— Un radiograma anuncia que ha llegado al Callao la fragata "Sarmiento", donde permanecerá durante una semana, para seguir después con destino a Valparaíso.—(Especial).

TEMPORAL EN LA CORDILLERA

BUENOS AIRES, 21. — Se ha declarado un gran temporal de nieve en la cordillera. En Puente del Inca la temperatura es de 14 grados bajo cero.—(Especial.)

HOY LLEGA A BUENOS AIRES LA EMBAJADA CHILENA QUE VA AL BRASIL

BUENOS AIRES, 21. — El internacional que conduce a la Embajada chilena al Centenario del Brasil llegará a ésta mañana a las 6 P. M.—(Especial).

Ud. Sufre
de debilidad, estreñimiento, falta de apetito, estómago pesado?
Recurra a las
PILDORAS CASERAS
18
purgante suave, eficaz y no irritante,
No debe faltar en ningún hogar

VAN DYCK
SPECIAL CIGARETTES
Lo mejor que se fuma
a 40 centavos
Compañia Inlgesa de Tabacos

DE NUEVA YORK A RIO JANEIRO EN AEROPLANO

El Sampaio Correia cubrió ayer su etapa de West Palm Beach a Nassau

Se alcanza a temer por la suerte de los aviadores, en esta primera jornada transatlántica

WEST PALM BEACH, 21. — El aviador Hinton seguirá a Nassau esta mañana a primera hora, realizando en esta ocasión su primer vuelo transantlántico desde que salió de Rockaway.

Después de seis horas de vuelo, habiendo salido de Charleston con una atmósfera revuelta, lluvias torrenciales y vientos contrarios, el Sampaio Correia llegó a West Palm Beach a la hora de la comida y los aviadores resolvieron seguir viaje esta mañana a Nassau, suprimiendo Miami de su itinerario.

El aparato parece estar en espléndidas condiciones, habiendo demostrado estar capacitado para continuar su viaje, aún en las condiciones atmosféricas más desfavorables.—(U. P.)

WEST PALM BEACH, 21.—El Sampaio Correia ha emprendido el vuelo con rumbo a Nassau, donde Hinton proyecta hacer una breve escala, para seguir luego viaje a Haití.—(U. P.)

WEST PALM BEACH, 21.—El hidroavión siguió viaje a Nassau, a las diez de la mañana, debiéndose su atraso a la necesidad de proveerse de combustible.

Hinton ha manifestado que espera llegar a Nassau después de dos horas de vuelo y que su aparato se comporta bien, no habiendo observado la menor descompostura, de suerte que confía poder llegar a Río Janeiro antes del día fijado para la inauguración de la Exposición Internacional.—(U. P.)

WEST PALM BEACH, 21.—Circulan rumores, no confirmados hasta este momento, de que el Sampaio Correia se ha perdido en el Atlántico.—(U. P.)

NUEVA YORK, 21. — A las 10 de la noche no se tienen noticias de Nassau anunciando la llegada del Sampaio Correia y aumentan los temores por las noticias recibidas de Miami, que anuncian temporales en la región.—(U. P.)

NASSAU (Islas Bahamas), 21. —El Sampaio Correia llegó a ésta a las 11.50, con toda su tripulación en perfectas condiciones.

Los aviadores fueron recibidos por el vicecónsul norteamericano y otras personas. Seguirán mañana viaje a Haití.—(U. P.)

MIAMI (Florida) 21.— Hasta las dos de la tarde, señalándose tempestad entre Florida y las Bahamas, no se ha recibido noticia alguna de Nassau sobre el hidroplano Sampaio Correia, que debía llegar a esa localidad poco después de medio día.—(Havas).

MIAMI (Florida) 21.— El Sampaio Correira partió de West Palm Beach, esperando llegar a Nassau dentro de algunas horas.—(Havas).

PARAGUAY

EL MOVIMIENTO REVOLUCIONARIO

ASUNCION, 21. — El aeroplano revolucionario ha continuado sus incursiones sobre el cañonero "Riquelme", arrojando bombas.

Han causado indignación los detalles que da "El Diario" respecto a los sucesos provocados por los revolucionarios, quienes fusilaron a numerosos prisioneros.

Se anuncia que de un momento a otro se librará un combate en las proximidades de San Juan.

Comunican de Villa Rica que se espera para muy pronto otro avance sobre Cahipuente. — Especial.)

LAS GESTIONES PARA LLEGAR A UN ACUERDO CON LOS REVOLUCIONARIOS

LA COMISION DE SENADORES QUE IRA A CONFERENCIAR CON CHIRIFE

ASUNCION, 21. — La Comisión de congresales designada por el Senado para entrevistarse con el jefe revolucionario, coronel Chirife, a fin de iniciar gestiones de paz, procurará partir a su destino, Encarnación, dentro de dos días, según sean los acontecimientos que se produzcan entre hoy y mañana.

La Comisión efectuará el viaje a bordo del buque argentino "Sabiuque", cedido para este objeto por el Ministro de Argentina, en vista de que se trata de una misión humanitaria.

Como la Comisión está formada por los senadores colorados Eduardo Moreira e Isidro Ramírez, y por el radical prescindente Gerónimo Zibizarreta, es fácil que las gestiones tengan éxito.—(Havas.)

BRASIL

PARA ALOJAR A LAS DELEGACIONES MUNICIPALES EXTRANJERAS

RIO JANEIRO, 21.— El Concejo aceptó la propuesta del "Gloria Hotel" para reservar sus 25 mejores habitaciones para alojar a las delegaciones municipales extranjeras.—(Especial).

PROXIMA LLEGADA DE 160 LAS ELECCIONES DE VICE-PRESIDENTE DE LA REPUBLICA

RIO JANEIRO 21. — Se realizaron las elecciones de vice-Presidente de la República. La candidatura Albuquerque no tuvo oposición. — (Especial).

PERU

FRACASA UN COMPLOT REVOLUCIONARIO EN CUZCO

LIMA 21. — Anoche estalló un complot revolucionario en Cuzco, dirigido por el senador Samanez, y el mayor Sánchez Cerro. Las tropas, formadas en el cuartel, estaban listas para entrar en acción, cuando llegó el comandante General de la región, el Prefecto interino, coronel Julio Mindreau, quien logró imponerse a las tropas después de arengarlas. Quitó el revólver a un capitán cuando iba a disparar contra él, hasta que consiguió dominar la situación, haciendo fracasar el plan. — (Especial).

Informaciones del Interior

VALPARAISO

AYER SE VENDIERON 152,400 QUINTALES METRICOS DE SALITRE

Las ventas para la temporada suman 6.914,420 quintales métricos

Las entregas para Setiembre alcanzan a 1.671,548

Durante el día de ayer la Asociación de Productores de Salitre de Chile vendió, en total, 152,400 quintales métricos de salitre, de 90 o|o de ley, entregables el 30 de Setiembre entrante, al precio de 19 chelines y nueve peniques el quintal métrico.

Con esta partida, las ventas para la temporada ascienden, hasta la fecha a 6.914,420 quintales métricos.

Las entregas para el próximo mes de Setiembre, suben a 1.671,548 quintales métricos.

La Asociación informa también que la Lautaro Nitrate Co., embarcó por el vapor "Nitokris", durante el mes de Agosto 10,120 quintales métricos de salitre.

El Comité de Londres ha informado a la Asociación de Productores de Salitre de Chile que la exportación de sulfato de amoníaco del Reino Unido ascendió en el mes pasado a 7,387 toneladas, cuyo detalle es el siguiente:

A Francia 243.
A spaña, 1,826.
A Indias Orientales Holandesas, 2,735.
A otros países, 2,565.

Se nos ha informado que ayer quedaron algunas partidas de salitre por finiquitarse, pero hasta las seis de la tarde, la Asociación no dió a conocer más de las que aquí consignamos.

Es de presumir que hoy, a primera hora, podrán resultar algunas novedades en salitre, tanto más que ayer mismo, después de las cinco, el cambio sobre Londres cerró a 31.30 siguió bajando y se hicieron transacciones a 31.20 y se ofrecía a 31.10 para la próxima.

Sigue rumoreándose de posibles ventas para Mayo y Junio próximos.

Un mensaje a los universitarios brasileños

La Federación de Estudiantes de Valparaíso, aprovechando la partida del Embajador del Brasil en el Portugal, señor Manuel Cardoso D'Oliveira, hasta hace poco Ministro en Chile, ha enviado a sus colegas de Río de Janeiro un mensaje de saludo con ocasión del Centenario de la Independencia del Brasil y en el que se formulan calurosas expresiones de amistad y acercamiento entre los estudiantes de ambos países.

Intento de asesinato y suicidio

En la madrugada de ayer se produjo un hecho de sangre, en el cual resultó herido de muerte el protagonista del suceso, Juan Cáceres, y herida de gravedad, Carmen Manferrer, con quien hacía vida marital.

Cáceres tiene 55 años y vivía desde hacía tiempo con la Manfarrer. Parece que la crítica situación económica indujo a cometer el intento de asesinato y a poner fin a sus días.

Quedan varios niños en la indigencia.

La embajada municipal a Río

Por la próxima combinación transandina se dirigirá a Buenos Aires la embajada municipal que irá a Río de Janeiro.

Componen esta embajada el primer Alcalde, don Carlos Rodríguez Alfaro, el tercer alcalde don Eliseo Vergara, el tesorero don Alberto Méndez Carrasco y don Carlos Andueza, particular que irá en calidad de secretario particular del Alcalde y haciendo sus propios gastos.

El fallecimiento de don Enrique Mac-Iver

Honda consternación ha causado en este puerto la noticia del fallecimiento del ilustre tribuno don Enrique Mac-Ievr.

La Asamblea Radical tomará acuerdos especiales para hacerse representar en los funerales.

Movimiento de naves

Entraron:
El Ortega, de Liverpool.
El Ares, de Amsterdam.
El Austral, de Punta Arenas.
El Palena, de Talcahuano.

VALDIVIA

FRENTE A LAS PLAYAS DE CHAHUIN NAUFRAGA EL BUQUE A MOTOR "CLARA"

Perece toda la tripulación, compuesta de 17 hombres

El "Loa" sale a recorrer la zona del naufragio

El mar empieza a botar los cadáveres

(De nuestro corresponsal, por telégrafo)

VALDIVIA, 21.— El Viernes en la noche naufragó en las playas de Chaihuin, la barca "Clara".

Esta embarcación fué batida por una recia tempestad.

Había zarpado ese mismo día con un cargamento de durmientes para el Callao.

El buque pertenecía a los armadores valdivianos señores Oettinger Hnos., quienes la construyeron en 1918.

Su costo fué de $ 650,000.

PERECE LA TRIPULACION

VALDIVIA, 21.— Pereció toda la tripulación del "Clara", formada por 17 individuos.

LOS RESTOS DEL "CLARA"

VALDIVIA, 21.— El mar está arrojando a las playas de Chaibuin los restos de la barca "Clara".

El naufragio ocurrió entre Chaihuin y el morro Bonifacio.

SE ENCUENTRA AL "CLARA"

VALDIVIA, 21.— La cubierta del "Clara" ha sido encontrada en la playa de Chahuín.

Se encontró también gran parte de los durmientes que llevaba.

La embacación y el cargamento estaban asegurados.

EN LA ZONA DEL NAUFRAGIO

VALDIVIA, 21.— "El Loa" saldrá a explorar la zona del naufragio a fin de recoger los cadáveres.

EL MAR ARROJA LOS PRIMEROS CADAVERES

VALDIVIA, 21.— El remolcador "Loa", exploró hoy la costa en que naufragó el buque a motor "Clara".

El mar ha arrojado solamente los cadáveres del piloto Petters y del cocinero.

Se espera que el mar arroje mañana los cadáveres de los 16 restantes.

Debido a la hora en que ocurrió el siniestro, fué imposible despachar auxilios, porque la agitación del mar lo impidió.

Los cadáveres encontrados serán sepultados mañana.

SPLENDID
HOY: 6.30 y 10.30

A las 5 P. M.— "VENCER O MORIR", Paramount por William S. Hart.

Max Glücksmann estrenará la obra maestra de MARSHALL NEILAN, editada por el "First National Circuit", e interpretada por el maravilloso actor de 10 años. **Wisley Barry**

"CANILLITA"

HARA REIR Y HARA LLORAR
La obra más tierna, triste y graciosa.

Supera a "EL PIBE"

Y la conmovedora historia de aquellos seres, para quienes no ha sido hecha la felicidad, pero que albergan en sus pechos los más nobles, los más grandes corazones.

¡SOLLOZARAN LAS MADRES! ¡REIRAN LOS NIÑOS! ¡CONMOVERA A LOS HOMBRES!

Localidades numeradas en venta desde las 10 A. M.

Alameda y Politeama

HOY MARTES: Especial y Noche, Estreno de la 1.a FUNCION DE LA SERIAL PATHE "EL TESORO DEL FONDO DEL MAR O

PIRATAS DEL ORO

por JORGE SEITZ (DEDOS DE SEDA) y MARGARITA COURTOT

Extra Programa: CHAPLIN ATORRANTE

¡ES UNA OBRA DE ARTE! ¡ES UNA OBRA INTERESANTE!... ¡ES UNA OBRA DE CARIDAD!

La que la PROTECTORA DE LA INFANCIA presentará el próximo SABADO 26, en Especial y Noche en el UNION CENTRAL con la hermosa película nacional.

PAJAROS SIN NIDO...

hecha en los talleres ARTUFFO-CARIOLA, con un emocionante argumento de E. VIGNEAUX MONTT.

"Los que vivís en el mundo de las sonrisas, dormís en mullido lecho y satisfacéis vuestra y nuestra sed... Volved los ojos hacia los hijos de nadie! Según el viento que los mueva, serán bandidos o serán héroes!

VEREIS ARTISTAS CHILENOS QUE OS GUSTARAN.

COMEDIA
EMPRESA E. BOUQUET
HOY: 6.30 y 9.30

La sensación más intensa en la pantalla es el gentil actor . **William Rusell** que se presenta hoy en su última comedia FOX de arte: **EL DOMINO NEGRO**

Un romance que tiene mucho de amores, de heroísmos, de luchas titánicas, de esfuerzos y triunfos.

Bellísima acción en un pintoresco poblado en la pradera.

Exclusividad de la Cía. Cinematográfica Italo Chilena

Imperio
HOY 6.30 y 9.30

TRABAJO

la trascendental obra del esclarecido genio de Francia, EMILIO ZOLA.— Políticos, Legisladores, Jueces, Industriales, Rentistas, Proletarios, toda inteligencia, capital o esfuerzo; los hombres por el cerebro y el músculo, la mujer por la caridad y el amor; a todos debe interesar la sana evolución social. — Hoy, estreno del Tercer Libro: "LA LUCHA".

MAÑANA: 24.o Miércoles de moda. Estreno francés. — La mejor manufactura de Francia, Pathé París 1922, presenta

EL REY DE LA CAMARGA

por la hermosa actriz CLAUDIA MERELLE.—Plazas de toros.—Costumbres poblanas.— Danzas gitanas.— Una mujer serpiente.— El día de las Marías, en Provenza.— Múltiples aspectos.

COMEDIA - Mañana el grandioso drama de moralidad absoluta **LA ROSA NEGRA** Interpretado por la bellísima MARGARITA LANNER.

Viernes 25. Localidades numeradas Platea $ 4.00 - Sensacional estreno del gran drama de Margarita María Langen, el más hermoso poema de amor y sacrificio titulado:

CREPUSCULO DE LOS DIOSES

Obra interpretada por la simpatiquísima estrella alemana **MANJA TZATSCHEWA** y el popular **CHARLES WILLY KAYSER.**— Grandiosas escenas desarrolladas en la India Inglesa y soberbia demostración de lo que es el fanatismo religioso hindú ante la tolerancia de las modernas ideas y costumbres europeas.

Estrenos exclusivos de la **COMPAÑIA CINEMATOGRAFICA GERMANO-CHILENA,** Agustinas 1180, Casilla 93-D.

TEATROS - MUSICA - CINES

MUNICIPAL

HOY, 9.30: "ANTON CABALLERO".— La Compañía que preside la señora Rosario Pino, puso anoche nuevamente en escena "La fuerza del mal", la delicada y hermosa comedia dramática de Linares Rivas y una de las obras que mejor interpreta el conjunto que actúa en este Coliseo.

Esta noche, en 13.a función de abono, la Compañía de Rosario Pino representará "Antón Caballero", pieza que ha sido estrenada por esta Compañía.

SANTIAGO

EL DEBUT DE HOY.— Anteanoche llegó a esta capital, aprovechando la primera combinación que pasó después de la interrupción del servicio en la cordillera, la tiple señorita Dora Lloret, anunciada ya hace varios días. Debutará hoy, en la función nocturna con la opereta del maestro Kalmann: "La Princesa de las Czardas", obra estrenada por ella en Buenos Aires a cargo del papel de Condesita Stassi, del que según nuestras noticias hace una verdadera creación.

La señorita Lloret posee una magnífica voz, que la permite abordar todos los géneros, a más de una juventud lozana y una elegancia poco común.

También debutará la característica señora Aurora Rodríguez.

Con estos nuevos elementos que han entrado a formar parte de la Compañía Berutti, alcanza ésta un buen grado de valor y eficiencia.

COLISEO NACIONAL

La Compañía de la Sotta, estrena esta noche "Mancha que hiere", obra de la que son autores los jóvenes Waddington.

Esta comedia está escrita con emoción y las referencias que de ella tenemos, son inmejorables.

TEATRO MUNICIPAL
ROSARIO PINO
Hoy 9.30 en 13.a de abono:
Anton Caballero
comedia en 3 actos de Pérez Galdós, arreglada por los Quintero.

TEATRO ATENAS.— Especial y noche
"Chaplin en día de pago"

JUEVES	DOMINGO, NOCHE
El desarrollo de un pueblo	La Virgen de Stambul

AVENIDA.— Hoy: Especial y noche:

Beneficio a favor de las familias de los conscriptos Meneses y Alvarado, que en actos de servicios fallecieron trágicamente en Colchagua.

Se presentará un grandioso estreno de fuerza dramática, titulado:

EL HOMBRE QUE SUPO PERDONAR

Es una obra admirable que encierra un estudio del alma humana, que llama la atención por su rareza y su intensidad.

MUSICA

Recital de canto, Augusto Kleffner

Esta tarde, a las 6.30 P. M., tendrá lugar en el Salón de Conciertos Grotrian Steinweg (Teatro Miraflores, el segundo concierto del barítono alemán, señor Augusto Kleffner.

El programa que ha escogido para esta audición, y que insertamos al final, demuestra cómo en la vez primera que el artista tiene predilección por los clásicos. En el canto raras veces hemos tenido oportunidad de escuchar composiciones de los méritos de las que forman dicho programa.

El señor Kleffner es un buen maestro. Tiene grandes cualidades como intérprete con lo cual su voz que es potente y agradable logra atraer al público.

Se nota mucho interés por asistir a su concierto, especialmente en la colonia alemana que es la que puede sacar mayor partido de las inspiraciones escritas en su idioma.

PROGRAMA

I

1.—Mendelssohn: Gott sei mir gnaedig, Aus dem Oratorium "Paulus".

2.—a, Rob. Schumann: Der Himmel hat eine Traene geweint.
b, Rob. Schumann: Mondnacht.
c, Rob. Schumann: Die Lotosblume.
d, Mendelssohn: Der Blumenkranz.
e, Mendelssohn: Vergangen ist del lichte Tag.

3.—a, Hugo Wolff: Weylas Gesang.
b, Joh. Brahms: Sapphische Ode.
c, Joh. Brahms: Feldeinsamkeit.
d. Joh. Brahms: Mein Maedel hat einen Rosenmund.

II

4.—Beethoven: An die ferne Geliebte.

5.—a, Richard Strauss: Allerseelen.
b, Richard Strauss: Nachtgang.
c, Richard Strauss: Freundliche Vision.
d, Richard Strauss: Staendchen.

NOTICIAS CINEMATOGRAFICAS

COMEDIA

WILLIAM RUSEELL. — Hoy se da en esta sala una nueva producción del simpático actor William Ruseell.

Esta nueva obra se titula "El Dominó Blanco", y es una historia muy amena, interesante, llena de detalles que atraen la emoción del público impresionándolo en forma muy favorable.

Se trata de la narración de una novela occidental: vemos el Far-West, en todo su esplendor, tal como es, sin ninguna ficción. Conocemos una aldea formada recientemente, así como antes se formaban pueblos enteros al calor del oro, hoy es ante la ambición del petróleo. Y como los hombres y las mujeres se han apiñado en ese poblado, sin que haya habido una organización previa, la justicia anda por los suelos. Allí no habla más que el revólver, la bofetada alevosa, la agresión bárbara. Diariamente se lamenta la muerte trágica de algún pobre buscador de yacimientos, hasta que un día las cosas llegan a tal punto de atrocidad que en la cantidad del lugar, mueren muchos hombres.

Es una película agradable, que distrae y gusta en todo momento. Acompaña a William Russell, la encantadora Vola Vale.

ESMERALDA

"UNA MILLA POR MINUTO".— En las dos funciones de hoy estrenará el hermoso teatro de un millón de pesos, la última película de Wallace Reid, llegada a Chile: "Una milla por minuto". Esta cinta tiene un argumento de amor y de aventuras deportivas que la hacen grata a todo el mundo. Hay carreras fenomenales de autos y entre un auto y un tren. Trabaja una guagüita preciosa que puede ser tomada como modelo por las futuras mamás.

Fuera de programa se dará la comedia "Tripitas entre bastidores", la más larga del campeón de la risa.

En nocturna antes de la función y en el intervalo, habrá baile en el foyer amenizado por la Jazz Band Automática de 15 músicos.

DIECIOCHO

"ESPOSAS DESCONTENTAS". — Hoy para sus dos fsecciones presenta el estreno de un formidable drama social Pathé N. Y., "Esposas descontentas".

Notable interpretación por la hermosa actriz Fritzie Brunnette, Tema: La vida fácil del lujo en una gran ciudad, y la del trabajo rudo, lejos de la civilización y de los seres queridos.

ALHAMBRA Y VICTORIA

UN ESTRENO SENSACIONAL: "CARMEN".— Un estreno absoluto en Santiago es el que ofrecen en sus secciones de hoy estos cines con la presentación de la sensacional película Hallmarck, titulada: "Carmen, la del Norte". La intérprete principal de este importante film es la hermosa actriz dramática británica Ana Boss, famosa en los anales del cine londinense por su belleza y las grandes facultades interpretativas que ha marcado en numerosos roles de compromiso. El argumento de "Carmen, la del Norte", está tejido sobre el mismo asunto que sirvió a Beaumarchais para la composición de su inmortal novela que después Bizet popularizó en la ópera y dentro del film se desarrolla en escenas de fuerte colorido dramático, de aspectos sensacionales y emocionantes, de terribles riñas engendradas por el odio, el amor, los celos y todas las fuertes pasiones que dominan en las rudas psicologías femeninas.

SETIEMBRE Y BRASIL

Hoy se estrena "La Virgen de Stambul", por Priscila Dean

En vermouth y nocturna se estrena hoy en los Teatros Setiembre y Brasil, la magnífica película del grupo Jewel (Joya) de la Universal, intitulada "La virgen de Estambul", interpretada por Priscilla Dean.

Se trata de una de las más suntuosas visiones orientales que se hayan hecho. Carl Lammle, el famoso presidente de la Universal, autorizó un gasto de medio millón de dólares para hacer esta obra maravillosa. Se hicieron admirables reconstrucciones del barrio de Estambul de Constantinopla, con sus palacios, sus mezquitas, sus calles siniestras, sus ferias y cabarets internacionales. Ha habido súbditos turcos que han sostenido que la película ha sido tomada realmente en el Cuerno de Oro, pues hasta las muestras de las tiendas son idénticas.

Priscilla Dean es el alma de la película. Tod Browning, el famoso director y discípulo de Griffith, ha tenido sumo acierto al escoger a "la gatita montés"— como apodan a Priccilla por su carácter— para protagonista de la obra. Ella encarna idealmente el alma extraña y aventurera de Sari, la niña que prefería mendigar por las calles de Estambul, antes que corresponder a las insinuaciones de los hombres tentados por su belleza salvaje.

Como película espectacular y de ambiente exótico, "La virgen de Estambul" es algo digno de verse.

Las localidades son numeradas y están en venta todo el día. La platea vale tres pesos.

La orquesta del maestro Carlini ha arreglado un espléndido programa para el acompañamiento musical.

SPLENDID

Hoy se estrena "Canillita", por el niño Wesley Barry

Hoy se estrena en esta sala una de las producciones más hermosas importadas en estos últimos tiempos. Se trata de una obra en que se ha alternado con admirable buen sentido lo cómico y lo sentimental, dando al conjunto un ambiente conmovedor, casi patético, y al mismo tiempo de un suave buen humor.

Se titula esta obra "Canillita", y es la historia de un niño en que los instintos generosos surgen solos a pesar del ambiente, plasmándose en un verdadero poema de amor filial.

Wesley Barry, maravilloso y genial artista de 10 años, artista de facultades extraordinarias, crea el principal rol, el de el "Canillita", que dedica su existencia entera a hacer feliz a su madre moribunda, siendo feliz cada vez que la ve sonreír, pedazo de optimismo infantil. Crea su rol con talento extraordinario, alternando las interpretaciones cómicas con las dramáticas, con muchísima más facilidad que muchos de los grandes actores.

En el rol de madre actúa la gran actriz sentimental americana Collen Moore, una de las más bellas del cine y famosa por su talento para interpretar los roles sentimentales. También trabajan en esta obra, Pat O'Malley, J. Barney Sherry y Marjorie Dau.

En resumen, un elenco extraordinario que interpreta un argumento también extraordinario dando ello por resultado una de las más bellas producciones del cine.

La obra irá, a las 6.30 en la tarde y en la nocturna en completa, a las 9.30 P. M.

SALA IMPERIO

Hoy se estrena el tercer capítulo de "Trabajo"

Es curioso constatar cómo la adaptación cinematográfica de "Trabajo", a pesar del escaso conocimiento que se tiene en Chile de esta valiosa novela de Zola, y del prejuicio religioso que pesa sobre su autor, ha logrado sobrepasar las expectativas que se tenía sobre su triunfo, pues no sólo ha entusiasmado a los admiradores del gran genio francés, sino que el espíritu moderno que se abre paso ávido de evoluciones, ha hecho que se interesen por este espectáculo de trascendencia, los que están inspirados de ideas renovadoras y los que han logrado sobreponerse a aquel estrecho cartabón clásico que por mucho tiempo impidió a las gentes de buena fe el conocer interesantes obras de arte, de filosofía o de historia. "Trabajo", es una obra cuya visión sigue ya en Santiago numerosísimo público y que seguirá mucho más todavía porque es de las que se imponen gracias a sus positivos valores de todo orden; y hoy que la Sala Imperio ofrece la exhibición del tercer libro, denominado "La lucha", no titubeamos en augurarle un éxito superior a los anteriores, pues, como hemos informado, los capítulos de esta parte contienen ya la plena acción de la novela, donde la tesis social, puesta en la ayuda de la tercera potencia que es el trabajo y empieza el quedes, que aún viven consagrados sólo por el tiempo, pero no por el convencimiento de su acción beneficiosa para la común sociedad.

ALAMEDA

SE INICIA UN ESPECTACULO SERIAL.— Hoy se da la primera función de un espectáculo por capítulos o jornadas que va a gustar mucho ya que es hecho a base de experimentos muy modernos y de temas que despertarán la atención de personas que gustan estar al tanto de las evoluciones modernas de la ciencia. Esta obra se titula: "Los piratas del oro" o "El tesoro del fondo del mar". El sólo título de esta obra es para llamar la atención de cualquiera persona que ame las visiones cinematográficas que a la vez que envuelvan una novela fantástica posean una base de verdad y de instrucción, tal como se ve en esta pieza. La obra gustará y obtendrá un suceso bueno, como el que obtienen todos los espectáculos que nos ofrece la empresa de esta sala.

—Mañana se presenta en esta sala una obra extraordinaria: es "La Virgen de Estambul", la película que mayor mérito ha tenido hasta el presente en Europa y los Estados Unidos.

AVENIDA

"EL HOMBRE QUE SUPO PERDONAR".— La función de hoy de esta sala, además de ofrecer un espectáculo digno de la atención de las familias, tiene el atractivo de ser dedicada al beneficio de las familias de los soldados Meneses y Alvarado, que en actos del servicio fallecieron trágicamente en Colchagua.

A fin de dar a esta función un carácter importante, se presenta un estreno de mucha fuerza dramática, se titula: "El hombre que supo perdonar", y es esta una comedia que procede de los talleres artísticos del Norte, de la famosa Skandia Film, manufactura que es la primera en su género de todo el septentrión de Europa.

TEATRO SANTIAGO
Merced entre Plaza y San Antonio
EMPRESA ERNESTO BOUQUET

Gran Compañía Española de Operetas y Revistas **INES BERUTTI**
HOY MARTES 22 DE AGOSTO HOY
Noche, a las 9.15. Debut de la primera tiple señorita
DORA LLORET
con
LA PRINCESA DE LAS CZARDAS
Pronto: "La casa de las tres niñas".

MAÑANA
UNIVERSAL'S SERIAL SENSATION
SATANAS
La ultima serie de
EDDIE POLO

SETIEMBRE y BRASIL
Exclusividad Universal Film

ATENAS

Especial y noche exhibe por ma vez la interesante vista de plin titulada "Día de pago". Contará el programa el extraordi drama Paramount, interpretado Charles Ray y Doris Lee, titu "De incógnito".

HOY
Priscilla Dea
— EN —

LA VIRGE DE STAMBOU

La maravillosa visión orien de costo de
Medio Millón de Dóllars

Harenes, Favoritas, Esclav Aventureros, Batallas, Beduin Turcos, Camellos, Sheiks, Eu cos, Misterios, Romance, An tias, Riquezas.

Acompañamiento musical crónico.

SETIEMBRE y BRASIL

Localidades numeradas, Pla $ 3.00.
Exclusividad Universal Film

Imperio es el Cine donde podrá usted ver **Los Cuentos de las Mil y una Noches** (FANTASIAS ORIENTALES) Edición Pathé París, en colores, por Natalia Kovanko, la heroína de "La Sultana del Amor". INICIACION Domingo Matinée

---

Alhambra y Victoria
HOY: 6.30 y 9.30

Estreno absoluto Santiago **CARMEN LA DEL NORTE**

Sensacional producción Hallmarck. Drama pasional basado en el asunto que sirvió a Beaumarchais para su inmortal novela, y que después BIZET popularizó en la ópera. La coquetería femenina, que juega con los hombres como marionettes humanos. Notable interpretación dramática de la famosa actriz británica ANA BOSS.

LA EXPOSICION INTERNACIONAL DE MINERIA, METALURGIA Y SALITRE

PROPORCIONES QUE TENDRA ESTE IMPORTANTISIMO TORNEO INTERNACIONAL

Con ella se estima que habrá una gran afluencia de capitales al país

La exposición dará oportunidad de conocer los últimos adelantos en materias de maquinarias y de procedimiento de beneficio

Para realizarla se pedirá la autorización del Congreso para hacer una emisión de bonos de sorteo por unos ocho millones de pesos

Lo que nos dice el Secretario de la Sociedad Nacional de Minería

Como informamos oportunamente, la Sociedad Nacional de Minería ha presentado al Supremo Gobierno en fecha reciente, un proyecto de Exposición Internacional de Minería, Metalurgia y Salitre, acompañando un programa financiero.

Tomando en cuenta que se trata de un asunto de gran interés para el país, hemos querido conocer en detalle dicho proyecto, deseosos de saber también en qué forma propone la Sociedad realizar la Exposición, ya que en los actuales momentos no se ve cómo pueda el Fisco afrontar tal idea.

Con este objeto entrevistamos ayer al secretario de la Sociedad, señor Osvaldo Martínez.

—¿Podría indicarnos, le preguntamos, qué proporciones se proyecta dar a la Exposición?

—Nuestro propósito, nos responde, es darle caracteres de resonancia mundial. Se trata de obtener para la minería nacional todo el provecho directo e indirecto que sea posible, y esto solamente lo conseguiremos llamando la atención del mundo entero.

En cada uno de los chilenos existe el convencimiento de que nuestro país es uno de los más ricos del mundo en reservas minerales, pero con esto nada avanzamos. Se necesita abrir ampliamente las puertas y prepararnos para participar en la oportunidad que el mercado de metales ofrecerá tan pronto las naciones afectadas por la guerra se restablezcan de la crisis que las afecta.

La Exposición de 1894 atrajo los capitales que hoy día explotan nuestras grandes minas. Pero la que proyectamos para 1924 marcará una nueva era, que será la de atraer también capitales, pero ahora, con treinta años más de experiencia, exigiremos que vengan esta vez a asociarse con nosotros, aportando dinero y trabajo y dejándonos la legítima participación que a todo país nuevo debe corresponder en la explotación de sus riquezas.

Con la Exposición daremos también a nuestros mineros y capitalistas la oportunidad de conocer los últimos adelantos en materia de maquinaria y de procedimientos de beneficio; allí se verá que con los métodos modernos la minería ha dejado de ser una industria aleatoria y puede fácilmente transformarse en un negocio seguro; en esta materia se ha llegado en Europa y Estados Unidos a límites casi desconocidos para nosotros, y de los cuales sólo tenemos noticias por las revistas técnicas.

El aprovechamiento de los minerales pobres, que para Chile tiene una importancia colosal, ya que en esta forma poseemos una fuente inagotable de riqueza, ha pasado ya su período experimental y hoy la industria dispone de una serie de procedimientos a cual de todos más ventajosos y de condiciones absolutamente comerciales.

La divulgación de todos estos procedimientos mecánicos y metalúrgicos se impone como una necesidad en la hora presente; los capitalistas chilenos tendrán una oportunidad para convencerse de que la industria minera moderna no tiene riesgos y los industriales y empresas ya establecidas tendrán la ocasión de estudiar y llevar a cabo las mejoras que exijan sus faenas.

La industria salitrera misma se beneficiaría enormemente haciendo de esta Exposición un torneo científico y comercial al mismo tiempo: científico, porque se pondrían allí en competencia libre todos los inventos de mejoras que hoy se discuten; y comercial, porque de esta misma competencia se obtendrían resultados prácticos, aparte de que sería una oportunidad de hacer propaganda a la industria ampliando los mercados.

En resumen, nuestro Proyecto de Exposición abarca cinco grandes Grupos, divididos en doce Secciones y éstas comprenden, a su vez, ochenta subsecciones.

Figurarían allí toda clase de maquinaria y elementos de trabajo, siendo la Segunda Sección exclusivamente dedicada a la Electricidad en todas sus aplicaciones: las vías y sistemas de comunicación, como ser andariveles, pequeños ferrocarriles, monorieles, telefonía y telegrafía sin hilos, señales, etc., tendrán otra Sección especial; la metalurgia concurriría con pequeños modelos en pleno funcionamiento; las industrias químicas, la cerámica, los combustibles y materiales de construcción tendrían también sus pabellones especiales; la industria del salitre y del yodo formará un Grupo independiente y allí veremos funcionando pequeñas oficinas y modelos de los últimos inventos; y por fin vendrán los muestrarios de todos los productos de nuestras minas, estén o no trabajando, lo que será de alto interés para los visitantes extranjeros.

—¿Necesitará entonces la Exposición un gran espacio?

—Proyectamos ubicarla al pie del Cerro San Cristóbal y para ello tenemos ya la venia y entusiasta aprobación del señor Intendente don Alberto Mackenna y de la Junta de Ornato.

Como ustedes comprenderán, el local elegido se presta maravillosamente para una Exposición de Minería, puesto que allí podrán presentarse con toda realidad gran parte de las instalaciones accesorias a la industria. Veremos allí funcionando andariveles, ferrocarriles eléctricos, perforadoras, sondas, etc., que darán al torneo un aspecto práctico a la vez que nuevo y fantástico.

Por otra parte, ello significaría un gran paso en favor de la ornamentación del San Cristóbal, ya que con muy poco gasto más todas las obras podrán ser aprovechadas más tarde con carácter definitivo.

—¿Y cuál es el plan financiero que propone la Sociedad?

—Muy sencillo y sin que el Fisco desembolse un centavo. Pedimos la autorización del Congreso para hacer por una sola vez una emisión de bonos de sorteo, a semejanza de los que ya en tantas ocasiones se han lanzado en Francia, Bélgica y últimamente en el Brasil, con idénticos fines de que nosotros proponemos.

Con un poco de buena voluntad el Congreso podrá autorizar aquí el mismo procedimiento que en otros países no ha merecido objeción.

Proponemos una emisión que no llegará a ocho millones de pesos, de los cuales se destinarían $ 2.500,000 a la Exposición, $ 1.500,000 a premios y el saldo a capital de amortización para devolver íntegramente el total de la emisión en un plazo prudencial.

Los bonos tendrían un valor de 30 pesos, participarían en los sorteos, llevaría cada uno treinta cupones-entradas a la Exposición y se amortizarían en un plazo que fijaría el Presidente de la República.

Este procedimiento es igual al que se adoptó en Francia para costear la Exposición de París en 1889.

—¿Cree usted que el Congreso autorizará estos bonos de sorteo?

—No veo razón alguna para que se oponga. Desde luego, no se trata de una lotería, puesto que el valor de los bonos va a ser amortizado. Es un verdadero empréstito popular a largo plazo.

Nadie va a lucrar con la emisión, no se trata de un negocio. Ya hemos obtenido el apoyo del señor Director de la Caja de Crédito Hipotecario, don Luis Barros Borgoño, para que la operación se haga por intermedio de la Caja.

Ella se haría cargo de la emisión y de todo su mecanismo, colocación, sorteos, amortización, etc., para lo cual tiene la práctica, el personal y los elementos necesarios en todo el país.

La Sociedad de Minería no haría sino organizar y llevar a cabo la Exposición.

Y de esta manera no habría sino dos entidades responsables y cada una en su ramo.

Tenemos entonces que el producto de los bonos se va a invertir en la Exposición, en los premios y el saldo en capital de amortización. Los gastos de la Exposición, que serán los más crecidos, redundarán en beneficio general del país, y en su mayoría se convertirán después en obras de carácter permanente para el ornato y embellecimiento del San Cristóbal.

De manera que por el lado que se estudie nuestro Proyecto no puede merecer objeción alguna que signifique obstáculo serio.

—¿Y en qué estado se encuentra el proyecto?

—Después de elevado al Supremo Gobierno, el señor Ministro de Industria, don Miguel Letelier, lo ha tomado con todo interés y entusiasmo y en este momento debe estar ya listo el Mensaje en que el Ejecutivo lo propone a las Cámaras.

Los estudiantes de la Universidad de Concepción en Santiago

EN EL INSTITUTO PEDAGOGICO. — HOY VISITARAN LA UNIVERSIDAD DE CHILE

Visita de los estudiantes a "La Nación"

Como anunciamos en nuestra edición de ayer, se encuentran entre nosotros en viaje de estudio los estudiantes del curso de inglés de la Universidad de Concepción. Este viaje tiene por objeto presenciar las clases del Instituto Pedagógico de Santiago, asistir a las clases prácticas de este establecimiento y estrechar relaciones con los estudiantes de Santiago, especialmente con la Federación de Estudiantes de Chile, institución a que está adherida la Federación de Estudiantes de Concepción.

LOS DELEGADOS ESTUDIANTILES DE CONCEPCION EN NUESTRA IMPRENTA

Los estudiantes que nos visitan son los siguientes: Gmo. Hardie, presidente del Centro de Estudiantes de Pedagogía de Concepción; César Filippi, tesorero de la Federación de Concepción; Oscar Kolbach, Osvaldo Garrido, Herbert Stegmen y Víctor Vargas. Vienen como elemento principal en esta simpática embajada, las siguientes señoritas: Elisa Villarroel, Marina Muñoz, Ema Pincheira, Elsa Valenzuela, Amada Galaz, Fresia González, Elba Riquelme, Corina Vargas, Raquel Santa María, María Navarrete, Orfilia González, Anatolia Pérez, Esmeralda Urrutia, Morelia Sepúlveda, Irene Stowas, Clotilde Ordenes y Graciela Gacitúa.

Acompañan a los estudiantes de Concepción en su viaje, el señor Pedro Gigoux y Miss Steevenson, profesora del curso de Inglés de Concepción.

LA VELADA DE AYER EN EL INSTITUTO PEDAGOGICO

Ayer, a las seis se verificó en el Instituto Pedagógico la velada con que el Centro de Estudiantes de Pedagogía de Santiago recibía a sus compañeros del Sur. Ofreció la fiesta el señor Víctor Barberis y contestó el señor Gmo. Hardie. Después de varios números de canto y piano, se siguió un animado baile.

VISITA A LA ESCUELA DE MEDICINA Y A LA UNIVERSIDAD

En el día de hoy los estudiantes penquistas visitarán la Escuela de Medicina y la Universidad de Chile. Atenderán a los estudiantes en estas escuelas, los presidentes de los centros federados.

TE EN LA FEDERACION DE ESTUDIANTES

En esta semana se verificará en la Federación de Estudiantes de Chile, Agustinas 632, un té que las señoritas universitarias de Santiago ofrecerán a sus compañeras de Concepción.

CRONICA POLICIAL

EMPIEZA A DESCIFRARSE EL MISTERIO DEL DESAPARECIMIENTO DE MAQUINAS DE ESCRIBIR

En un almacén de la calle Estado se encuentran varias de las máquinas robadas en estos últimos tiempos

El proceso de la calle Molina

La banda de la joven capitana es puesta en libertad

Las víctimas de la Lavandería Higiénica se presentan al Juzgado del Crimen

Robos de joyas.—Estafas.—Abandono de hogar.—Atropellamientos

El enigma de la Lavandería Higiénica

En el día de ayer se presentaron numerosas personas a declarar respecto al enigma de la Lavandería Higiénica, ubicada en la calle de Serrano y del cual dimos amplios detalles en nuestra edición del Domingo.

Cerca de un centenar de personas reclamaron ayer ante la justicia sobre las especies que habían enviado a esa lavandería y que habían sido empeñadas por las propietarias del establecimiento.

El proceso de la calle Molina

El 2.o Juzgado del Crimen sigue las diligencias necesarias para dejar terminado este ruidoso proceso que en su tiempo produjo alarma pública.

Como no se han presentado al Juzgado los reos, que se encuentran en libertad bajo fianza, Carlos Cortés Guerra, Juan Bautista Araya y Luis Villalobos Núñez, han sido declarados rebeldes.

Cumplidas estas diligencias, el expediente subirá a la Corte.

Robos a las Cervecerías Unidas

La Compañía de Cervecerías Unidas fué víctima del robo de cinco resortes de carretones.

La policía aprehendió al hechor, Federico Poblete y recuperó las especies robadas.

Una joya de valor

El señor Guido Tassara G., Merced 882, puso en conocimiento de la Sección de Seguridad, que su esposa había notado la desaparición de un anillo con tres brillantes y dos záfiros.

Encargado un agente de la Sección para que investigara el robo, descubrió que en casa de María Reyes Soto, Nataniel 221, se encontraba la alhaja robada.

Una empleada del señor Tassara tenía el anillo.

La joven capitana en libertad

Informamos en nuestra edición de ayer, que Aída del Carmen Aguilera y parte de su banda, habían sido aprehendidas por sospechas.

Después de ser interrogada por el Juez del Crimen de turno, Aída, la joven capitana fué puesta en libertad con sus ayudantas Hortensia Ponce, Rosa Salas, Adelaida Aguilera y Margarita Salas.

Con esta determinación judicial, el conventillo de El Diablo, estuvo ayer de fiesta.

Venta fraudulenta de estampillas de impuesto

Ayer en la tarde, varios individuos andaban ofreciendo en venta pliegos de estampillas de impuesto por los alrededores del Juzgado del Crimen.

En lo mejor que estaban transando el negocio, en calle Morandé, llega un agente y los condujo a la Sección.

Según se nos informó en ese establecimiento, no supieron dar cuenta del origen de esas estampillas y naturalmente quedaron archivados.

EN EL TEATRO ARTURO PRAT. —El empresario del Teatro Arturo Prat se presentó a la 6.a Comisaría y expuso que de los camarines de ese teatro se han robado especies por valor de $ 750.

LA FUGA DE AMALIA. — Genaro Zapata se presentó a la 5.a Comisaría dando cuenta que Amalia Salas con quien hacía vida marital, aprovechando su ausencia, huyó de su casa llevándose todo el menaje.

RESULTADOS DE UNA COLISION. — Eleuterio Fredes en circunstancias que transitaba con su carretela N.o 676, fué atropellado por el tranvía N.o 8.

Fredes resultó con una herida en la cabeza.

SINTOMAS DE ENVENENAMIENTO. — Romelia Vega fué remitida a la Asistencia Pública con síntomas de envenenamiento a causa de haber bebido equivocadamente una dosis de sulfato de cobre.

HURTO DE ESPECIES. — Juan Balbontín expuso en la 6.a Comisaría que estando ausente de su casa penetraron ladrones y le hurtaron varias especies que estima en 400 pesos.

UN REO QUE SE ESCAPA. — La 7.a Comisaría puso en conocimiento de la justicia que el reo Luis Insunsa, que se encontraba cumpliendo una condena por ebrio, impuesta por el Segundo Juzgado, se fugó desde los corrales de esa Sección.

EL MENAJE DE NEGRETE. — José M. Negrete expuso en la 9.a Comisaría que María Tobar, con quien hacía vida marital, le hurtó todo el menaje de la casa que le había formado.

ROBO DE ALHAJAS. — Marina Grez dió cuenta a la 12.a Comisaría que dió alojamiento a Arturo Castillo y Manuel Smith, quienes le robaron numerosas alhajas.

LOS NEGOCIOS DE LAURA. — Elena Gradot entregó a Laura Martínez varios vestidos y sombreros para la venta. Pero Laura no ha vuelto a dar cuenta del negocio.

Elena considerándose estafada dió cuenta del hecho a la 12.a Comisaría.

EMPLEADO INFIEL.— Don Juan Contreras denunció a la 4.a Comisaría que su empleado Juan López le hurtó varios trajes y $ 500 en dinero.

El total de lo robado lo calcula en $ 1,000.

HERIDO A CUCHILLO. — La 5.a Comisaría remitió a la Asistencia Pública a Luis Fuenzalida que fué herido a cuchillo por un desconocido.

$ 2,000 EN ESPECIES. — Don Ramón Molina fué víctima de un robo de especies que estima en 2,000 pesos.

Dió cuenta del hecho a la 6.a Comisaría.

ATROPELLADO POR UN MOTO —Fué conducido a la Asistencia Pública, Víctor Tamayo, con lesiones en una pierna, que le fueron causadas por un moto del Correo Central que lo atropelló.

UN SALVAJE. — Darío Tapia dió cuenta en la 10.a Comisaría que un tal Manuel le dió de bofetadas a una cuñada suya, la que se encuentra en avanzado estado de embarazo.

UNA VACA. — La policía de Maipú dió cuenta al juzgado del crimen que una vaca del fundo Santa Carolina, de don Alfredo Riesco, fué descuerada por un individuo cuyo nombre se ignora.

EN ESTADO 44, APARECEN VARIAS MAQUINAS DE ESCRIBIR

ESAS MAQUINAS HABIAN SIDO ROBADAS EN ESTOS ULTIMOS TIEMPOS

Hace algunos días publicamos la historia de un individuo llamado Rafael Parra Ojeda, ladrón a la alta escuela, que durante el tiempo que trabajó en Santiago, se dedicó con especialidad al robo de máquinas de escribir.

Este sujeto, maestro en el arte de robar, dejó varios discípulos. Su método hizo escuela y sus admiradores hoy son muchos.

Y como esos admiradores no pierden las enseñanza adquiridas de tan hábil personaje, trabajan actualmente con entusiasmo en el centro comercial.

La señora Emelinda del Pozo, Bandera 140, fué víctima del robo misterioso de una máquina de escribir, y naturalmente, no le quedó otro recurso que acudir a la Sección de Seguridad.

El agente primero señor Ignacio Machuca, hombre ya acostumbrado a esta clase de investigaciones, buscó afanosamente el origen de este robo.

El agente don Francisco Moreno, coadyuvaba diligentemente en estas pesquisas. Y el ayudante señor David Finch, dirigía maestramente la maniobra policial.

Las investigaciones llevadas inteligentemente, como acostumbran estos activos detectives, presentaron como sospechoso al Almacén de Máquinas de Escribir, de don Leo Wolhmuch, ubicado en calle Estado núm. 44.

Proveídos de una orden competente del juez del crimen, de turno, se dejaron caer, sorpresivamente, en pleno día de intenso movimiento comercial.

Y después de un registro minucioso, atento y paciente, apareció la máquina de la señora del Pozo, y siguieron apareciendo también otras máquinas que habían desaparecido misteriosamente de sus respectivos escritorios en estos últimos tiempos.

¿Qué hacer ante este feliz descubrimiento?

El personal de empleados del citado almacén marchó directamente a la Sección de Seguridad, y ayer declaraba ante el juez del crimen.

En cuanto a don Leo Wolhmuch, permanece estrictamente incomunicado en la Sección de Seguridad.

REMATE DE TIERRAS

Se sacará a remate el arrendamiento de terrenos de Magallanes

De acuerdo con el decreto N.o 693 de 28 de Junio último, se sacará a remate público el arrendamiento por quince años, de terrenos magallánicos, cuya extensión es más o menos de un millón y medio de hectáreas.

Este remate se efectuará el 1.o de Setiembre próximo, ante el tesorero fiscal de Punta Arenas.

Asociación Ferroviaria de la II Zona

ELECCION DE DIRECTORIO DEFINITIVO

De conformidad a la circular sobre reglamento de elección repartida profusamente entre todos los asociados en toda la zona desde Alameda a Talca, se procedió el Sábado 19 del actual, a las 2 P. M., en uno de los locales de la Estación, a llevar a efecto el escrutinio, señalado para esta fecha, después de tres días de votación en la Estación Central, con asistencia de los miembros del Directorio provisorio, delegados para este acto y demás asociados concurrentes.

El escrutinio dió el siguiente resultado:

Por la administración, don Manuel Silva Vidaurre; por el servicio médico, don Vicente Padilla; por contabilidad, el señor Arturo Lagos y don Carlos Güemes; por la sección Vía, don Rafael Lagos y don Carlos Herrera; por maestranza, D. Nemesio Henríquez y D. Esturme Parga; y por sección transportes, señores Simón Figueroa, Armando Venegas de la G., Miguel Eyquem, Manuel Rodríguez y don José M. López C.

Consejo de Instrucción

El Consejo otorgó ayer los siguientes títulos y grados:

Profesor de Matemáticas y Física: don Carlos Peralta Santana.

Profesor de Ciencias Físicas y Naturales: don Eduardo Carvallo Quiroz.

Médicos-cirujanos: don Dagoberto Arriagada Rivera, don Oscar Amunátegui Zegers.

Farmacéuticos: don Oscar Cooper Davey, don Alejandro Montero Quintana, doña Hortensia Poblete Navarrete, doña Elvira Valenzuela Quilodrán.

Licenciados en Leyes y Ciencias Políticas: don Luis Amthauer Srob, don Mario Zañartu Larraín.

Bachilleres en Leyes y Ciencias Políticas: don Juan Estrada Mayorga, don Alberto Fabres Pinto, don Enrique González Villar, don Daniel Loyola Villegas, don Alejandro Fray Torres, don Héctor Puebla Avaria, don Pelegrín Sepúlveda Munita, don Ramón Vargas Lafrentz.

El Gobernador de Arica

Se encuentra en Santiago el Gobernador de Arica señor don Emiliano Bustos, que ha venido a Santiago por asuntos del servicio.

En el día de ayer el señor Ministro de Relaciones tuvo una larga conferencia privada con el señor Bustos.

BOY SCOUTS

DIRECTORIO GENERAL.— Se ha citado a sesión ordinaria para hoy a las 6 1|2 P. M., a los miembros de este Directorio.

BRIGADA ALCIBIADES VICENCIO.— Cítase a los scouts de esta Brigada para hoy a las 6 P. M., en el cuartel.

LOS EFECTOS DEL ULTIMO TEMPORAL

Comunicaciones recibidas en el Gobierno dan a conocer su magnitud

La Municipalidad de Viña del Mar ha comunicado a la Dirección de Obras Públicas que a causa del temporal último las obras de defensa del estero del mismo nombre han quedado en malas condiciones, amenazando la Población Vergara.

Agrega que la Municipalidad carece de fondos para ejecutar estas obras.

Por su parte, vecinos de Cañete han dirigido un telegrama al Ministerio de Industria y Obras Públicas en el cual le expresan que debido a la misma circunstancia que dejamos anotada más arriba se encuentran en pésimas condiciones todos los caminos de este departamento y destruídos los puentes de los esteros de Contulmo, Licahue, Villa Rivas, Calebu, Colhueco, Pecume, y los de los ríos Pelaco y Lloulleo.

Por esta última circunstancia están interrumpidas las comunicaciones totalmente con los pueblos vecinos.

Se agrega que los perjuicios se estiman en 150,000 pesos, suma que no es posible reunir en esa localidad, por lo cual acuden al Gobierno para que contribuya con esta cantidad.

—En el Ministerio de Industria y Obras Públicas se ha recibido el siguiente telegrama de La Unión: "La Unión continúa aislada de la Estación de los Ferrocarriles, debido a la falta del puente Lloilelhue. Ruego a US. ordenar su pronta habilitación para su tráfico, pues la situación es insostenible. — **Bostcher**, Gobernador".

Pedimos un auxilio para los inválidos de la guerra y Veteranos del 79

POR AMOR A DIOS

Y A LA PATRIA

La mejor obra de caridad que hoy puede hacerse, es una modesta chaucha para los pobres inválidos y veteranos del 79, que no tienen pensión y han entrado a la vejez desamparados y sin recursos; estos viejos soldados anónimos y reliquias de la patria, hoy olvidados, solicitan por una sola vez de todos los particulares una pequeña ayuda que venga a calmar sus horrores, la que pagarán nuestros hijos cuando se les llame al altar del deber para con nuestra patria.

La comisión de nuestra colecta privada está encargada de pasar por su casa; quedamos esperando.

EL PRESIDENTE.

"LA PODEROSA"

Próximos Sorteos

BONOS DE $ 1	BONOS DE $ 5	BONOS DE $ 2
25 DE AGOSTO	5 DE SETIEMBRE	15 DE SETIEMBRE

Con **OCHO PESOS** puede tomar parte en los tres Sorteos del mes.

Cuando vaya a malgastar su dinero, acuérdese de **"LA PODEROSA"**, que ha llevado la fortuna y la felicidad a tantos hogares. ¿Por qué no la puede llevar también al suyo?

GUILLERMO M. BAÑADOS Y CIA.

PHILIPS ½ WATT

"PHILIPS"

LA MEJOR LAMPARILLA

Da la mejor luz con la mayor economía.
En venta en los almacenes eléctricos.

IMPORTADORES:
Depto. de Electricidad de
MORRISON & Co.
AHUMADA 65-77.—SANTIAGO

Sub-agentes:
Raab, Rochette, Rocca y Cía.
ESTADO 235

Esto no es rebajar, esto es regalar

VEA ESTOS PRECIOS Y SE CONVENCERA

CALCETINES sin costura	antes	1.20	ahora	0.80
CALCETINES finos	antes	1.60	ahora	1.20
MEDIAS "Negrita" gruesas	antes	2.20	ahora	1.40
MEDIAS "Diamantes" transparentes	antes	2.60	ahora	1.70
SUSPENSORES con elásticos	antes	2.40	ahora	1.40
CAMISETAS Punto "Yumel"	antes	4.20	ahora	2.90
CAMISETAS "Ojo Maco"	antes	4.80	ahora	3.40
CAMISETAS afraneladas	antes	5.30	ahora	4.20
CAMISETAS afraneladas "Cordillera"	antes	6.20	ahora	4.90
CALZONCILLOS Punto	antes	5.20	ahora	3.90
CALZONCILLOS Punto "Maco"	antes	5.90	ahora	4.40
CALZONCILLOS Rica Franela	antes	6.20	ahora	4.90
CAMISAS Pechera Céfiro	antes	7.20	ahora	5.90
CAMISAS de Alpaca, toda color con cuellos y puños	antes	11.50	ahora	8.90

GRAN SURTIDO EN ARTICULOS PARA CABALLEROS
TODOS CASI REGALADOS

BLANCO Y NEGRO
412 — SAN DIEGO — 412

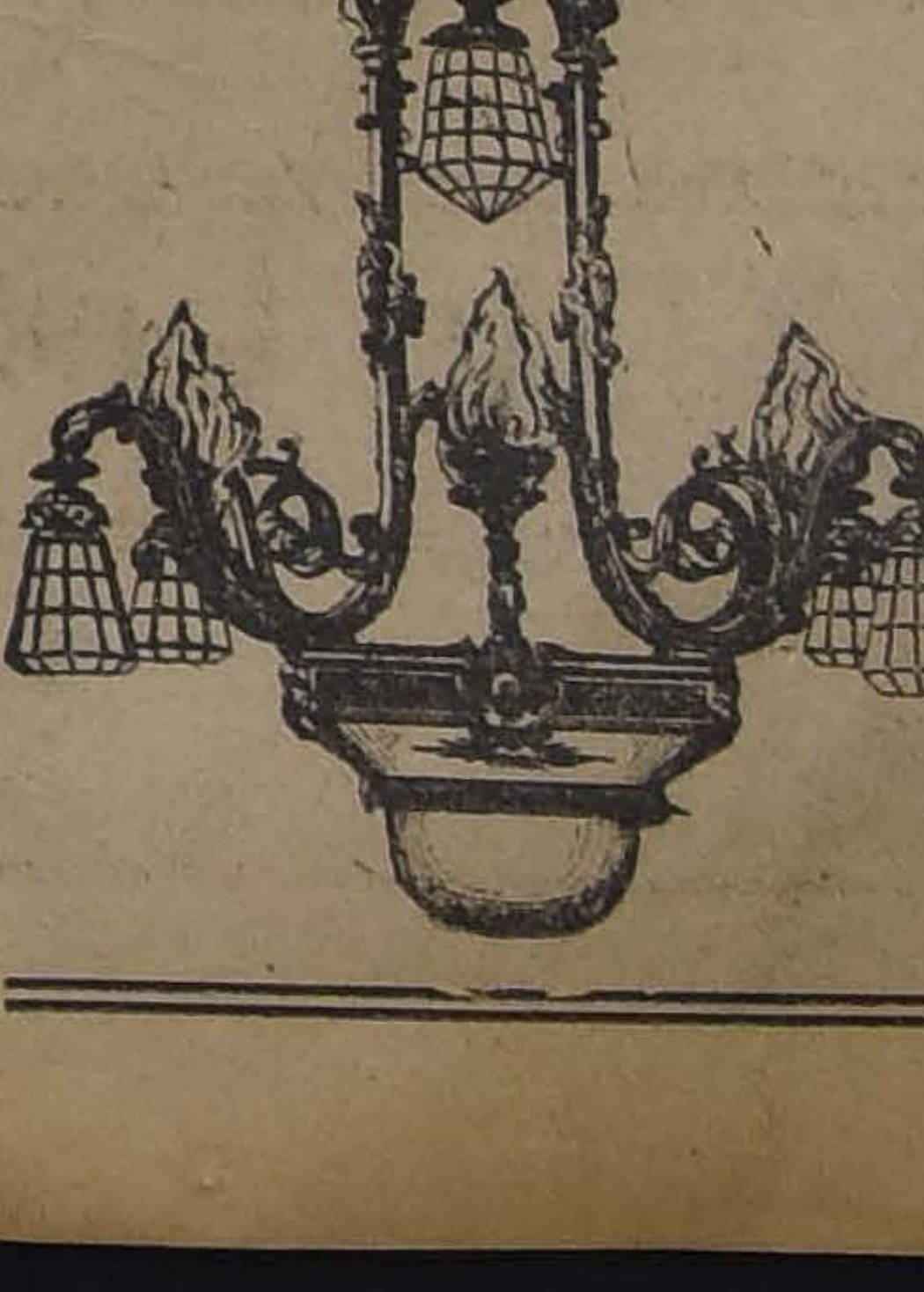

LAMPARAS ELCTRICAS
DE ESTILOS

constantemente estamos recibiendo nuevos surtidos.

Raab,
Rochette, Roca
y Cía.

Suc. de Raab,
Bellet y Cía.

SANTIAGO, Estado
235.— VALPARAISO
Brasil 264

CHILE, Y LOS PRIMEROS JUEGOS

LAS DELEGACIONES QUE ENVIA A RIO DE JANEIRO LA FEDERACION SPORTIVA NACIONAL DE CHILE

A LAS 7 1|2 P. M. DE HOY, DESDE LA ESTACION MAPOCHO, PARTEN LOS REPRESENTANTES DE LAS SIGUIENTES RAMAS DEPORTIVAS: CICLISMO, BOX, ESGRIMA, TIRO AL BLANCO Y AVIACION

La Embajada de Water-Polo sale de Valparaíso a la misma hora

La composición de la Embajada deportiva chilena a las Fiestas Centenarias del Brasil

Cariñosa manifestación de despedida que les prepara el pueblo de Santiago

La embajada deportiva que parte hoy a Los Andes para tomar la combinación internacional de mañana, supera en el número de deportes que en ella van representados a todas las que han salido del país.

Está constituída, en efecto, por equipos representativos de seis actividades: ciclismo, water-polo, tiro al blanco, esgrima, box y aviación, que hacen un total de 40 deportistas.

Presiden esta delegación cuatro distinguidos y entusiastas dirigentes los señores Jorge Matte Gormáz, Antonio Ibar, Carlos Valdivieso y Luis Pezoa, todos ellos incansables

SEÑOR ANTONIO IBAR,
delegado ante el Congreso Olímpico Latino-Americano

e inteligentes impulsadores de los deportes, cuyo auje se debe en gran parte a su espíritu de trabajo, a sus conocimientos y al buen criterio con que han sabido encauzarlos por la senda de sus verdaderas conveniencias.

La intensa labor que han desarrollado en diversas instituciones deportivas, y principalmente en el seno de la Federación Sportiva Nacional de Chile, en nombre de cuyo Directorio encabezan el escogido núcleo de competidores internacionales que parten hoy, es de todos conocida.

Felizmente cuando se presentan acontecimientos de tanta trascendencia como el de carácter internacional que se aproxima, en los que la Federación Sportiva Nacional de Chile entra a ejercitar su rol de Comité Olímpico, la opinión pública tiene que rechazar algunos intentos que resultarían siempre estériles si tan sólo se recordara a tiempo cuantas veces la bandera blanca de esta colectividad ha sido honrosamente conducida por las pistas extranjeras; honrosamente, a lo menos porque en cada caso hombres respetables han sabido dar a conocer más allá de las fronteras muchos aspectos de la vida nacional, que permanecen ignorados por causas que no entraremos a analizar en estas columnas.

En el orden interno ha correspondido a la suprema dirigente de los ejercicios físicos al aire libre en nuestro país, organizar las distintas ramas, hasta dejarlas en el envidiable lugar que hoy ocupan en el Continente; armonizar sus relaciones, interceder por ellas ante los Poderes Públicos, y servir de intermediaria entre esta índole de asociaciones y sus congéneres de otros Estados.

Es sin duda esta ocasión en que má genuinamente estarán representados en el extranjero los deportes nacionales, y no es aventurado anticipar que es también esta la ocasión en que Chile actuará más

SEÑOR JORGE MATTE GORMAZ, PRESIDENTE DE LA FEDERACION SPORTIVA NACIONAL DE CHILE, JEFE DE LA EMBAJADA DEPORTIVA CHILENA A LOS JUEGOS OLIMPICOS LATINO-AMERICANOS

ventajosamente. Hay que reconocer a este respecto el celo con que las corporaciones jefes han seleccionado a sus elementos, el entusiasmo con que estos han prestado su concurso y la ayuda eficaz del público, que ha sabido alentarlos con el valioso estímulo de sus aplausos y de su contingente pecuniario.

Ese mismo público, que sabe aquilatar el inmenso beneficio que reportan estas prácticas y que con justicia admira a sus bizarros exponentes, irá esta tarde a la estación del Norte a reiterar a los que se van las pruebas de su confianza en que sabrán afrontar todas las exigencias de la responsabilidad que llevan; ese mismo público que sintetiza nobles virtndes de nuestra raza y que sabe sentir estas emuladoras aspiraciones de perfeccionamiento, tendrá aún para los que abandonan por algún tiempo "la tierra" para cumplir una misión fraternal el generoso rasgo de despedirlos con una sincera y cordial prueba de cariño.

LA PARTIDA

La delegación se dirigirá a Los Andes por el expreso de las 7.40 P. M. de hoy, que parte desde la estación Mapocho, para tomar mañana la combinación transandina que la conducirá a Buenos Aires, desde donde seguirá viaje a Río de Janeiro el Viernes próximo.

SEÑOR CARLOS VALDIVIESO G.,
delegado de la Federación Sportiva Nacional

La manifestación de ayer en honor del presidente de la embajada

El presidente de la embajada deportiva, el distinguido impulsador de estas actividades en nuestro país, don Jorge Matte Gormaz, fué ayer objeto de una cariñosa y tierna manifestación de despedida.

A las 7 P. M., en uno de los amplios salones del Aero Club de Chile, se reunió un grupo de entusiastas deportistas, amigos y admiradores de la fecunda labor realizada por el señor Matte Gormaz, con el objeto de despedirlo con una demostración tan sencilla como simpática.

Estaban allí representadas todas las ramas del deporte nacional y un ambiente de franca camaradería era la nota saliente de la reunión.

La presencia de don Jorge Matte provocó una salva atronadora de aplausos.

Ofreció la manifestación don Carlos Antmann a nombre de los deportistas del país en un breve y bien meditado discurso.

Contestó el festejado agradeciendo, en términos que reflejan su gratitud y satisfacción.

A nombre de la delegación ciclista habló su jefe, don Severo Rojas, y como representante de los exponentes del box, leyó un discurso muy puesto en su lugar, el señor Ventura Debezzi.

Fué fiel intérprete de los sentimientos del Aero Club de Chile, en presencia de la misión que lleva el festejado a Río de Janeiro, el señor Ciro Contrucci.

Aludido en esta última im visación el representante de Aviación, capitán don Dagob Godoy, expresó su reconocim to por las elogiosas apreciac relativas a su labor en el Bras prometió corresponder a las pectativas que en él se cifrab

Finalmente, el redactor de sección, señor Armando Reyes, vitado a interpretar el pensam to de este rotativo, manifestó "La Nación" tenía la certidu de que esta embajada dep dejaría en el país hermano impresión satisfactoria y se h digna de ser recibida a su re en brazos de sus connacio

SEÑOR LUIS PEZOA G.,
delegado de la Federación Sp Nacional

así como va a partir en med afecto y de las más halag expectativas de todos ellos.

En resumen, fué aquel u inolvidable para todos los tentes, cuya nota caracte fué la gentileza de los miem del Aero Club, tan delicado ra cumplimentar al festeja adherentes.

Water-Polo y Natación

Preside la delegación de water-polo y natación, compuesta de 10 personas, el entusiasta deportista porteño señor Alejandro Escudero, capitán del elenco. El conjunto representativo está constituido en la siguiente forma:

Otto Gruhne, arquero.
Alejandro Escudero, back derecho.
Daniel Castro, back izquierdo.
Víctor Nugent, centro half.
Alberto Williams, wing derecho.
Denis Grangle, centro forwards.
Aurelio Escudero, wing izquierdo.

SEÑOR ANTONIO POUPIN

Como reservas van los señores Antonio Poupin, como centro half; Manuel Marambio G., como wing y hlaf; y Eduardo Chandía S., como wing izquierdo. Acompaña a la delegación el señor Spencer Le May.

Los siete jugadores que aparecen en sus respectivos puestos llevan la confianza plena de los deportistas chilenos en general, y porte-

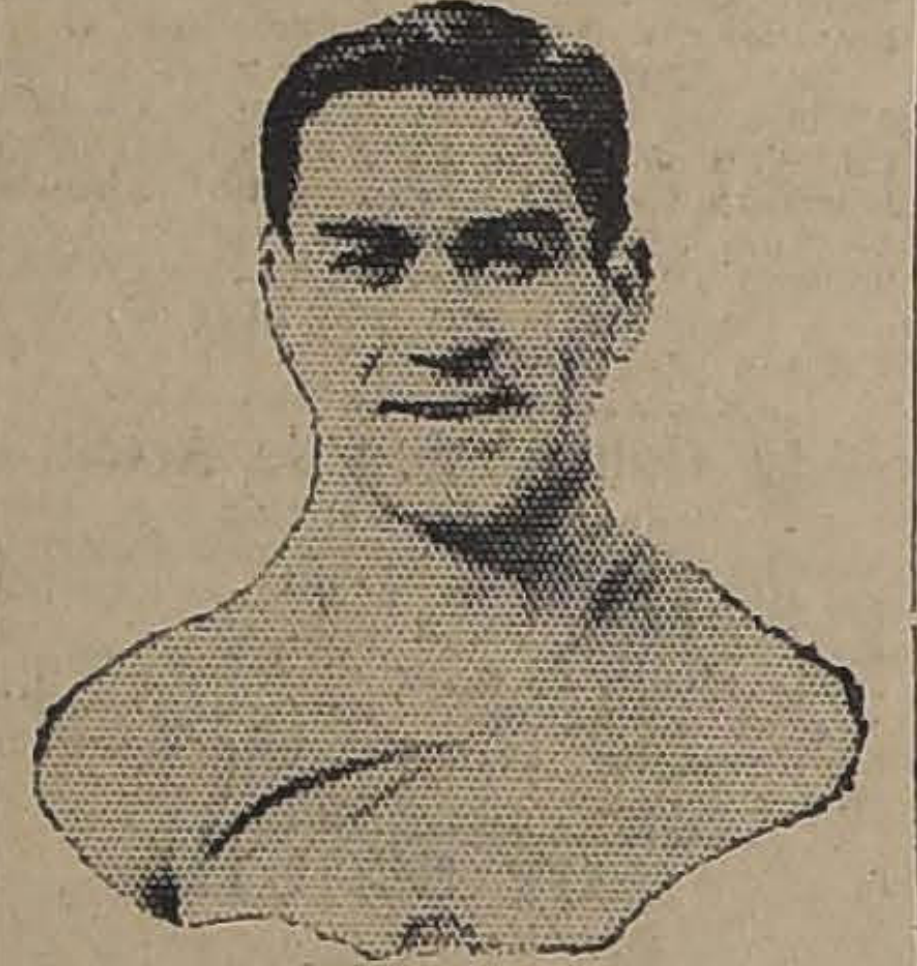
SEÑOR M. MARAMBIO

ños en particular, ya que son de cobra conocidos sus méritos como destacados nadadores y diestros waterpolistas.

El water-polo es un deporte que se ha generalizado mucho en Valparaíso y cada torneo de esta índole le ha dado margen, desde varios años a esta parte, a interesantes

SEÑOR VICTOR NUGENT

reuniones que han sido presenciadas desde el malecón por miles de personas.

Como se sabe, su desarrollo requiere de sus cultores condiciones físicas extraordinarias. Aparte de la resistencia que necesitan para mantenerse en el agua más de media hora, hay que agregar las características del mar de Valparaíso, que a pesar de jugarse en el Verano, domina el viento Sur, que produce un ligero cabrilleo que, agregado al flujo y reflujo de las

SEÑOR AURELIO ESCUDERO

mareas, obliga a los nadadores a emplear un doble esfuerzo.

En Río de Janeiro la situación es favorable a nuestros representantes, atendiendo a que estas características del mar son allá menos pronunciades, desarrollándose el juego en forma más tranquila y con menos rigor, ya que el torneo se verificará en un recinto cerrado donde no existen oleajes ni corrientes.

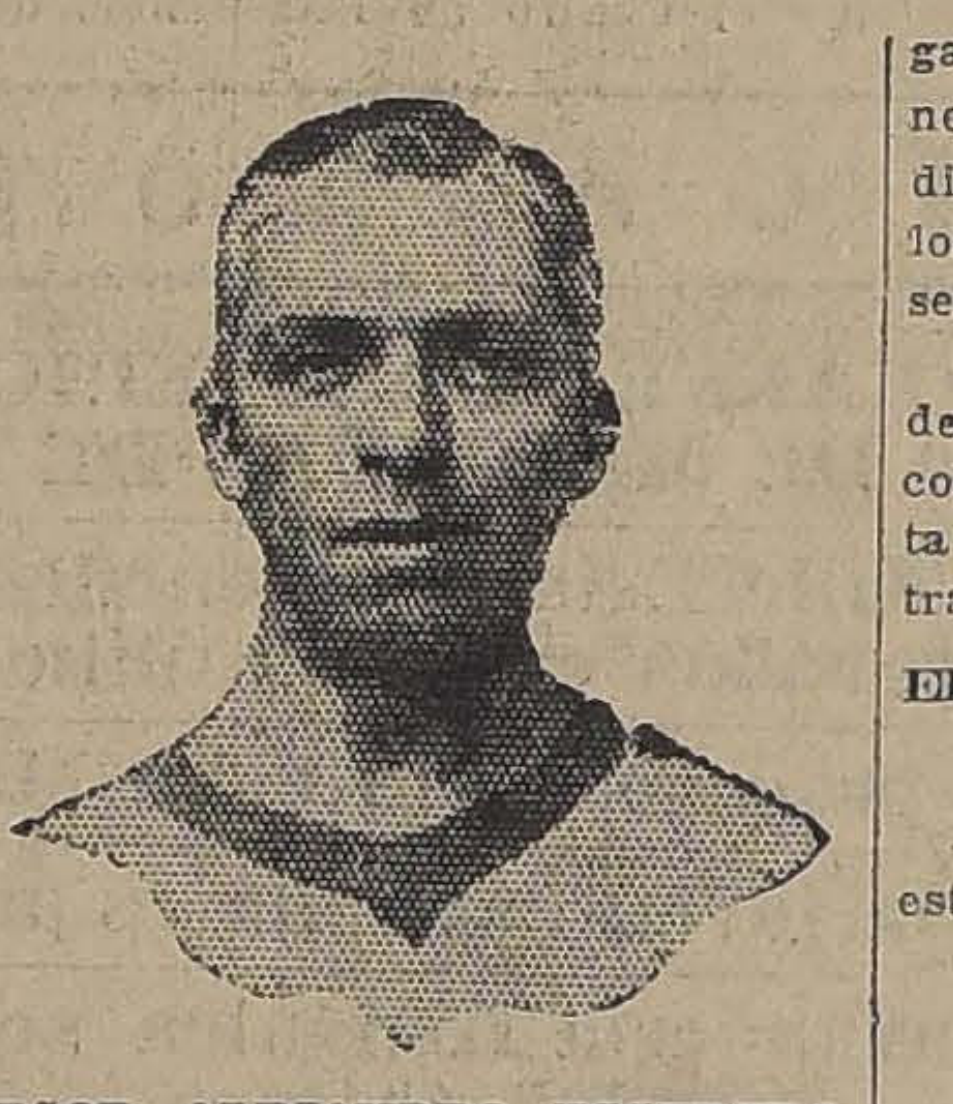
SEÑOR ALEJANDRO ESCUDERO, presidente y capitán del equipo

Bajo el punto de vista de la latitud en que se eucuentra Valparaíso y Río de Janeiro, siendo mucho más alta la de la primera, la temperatura del agua de Río debe ser unos dos o tres grados más templado, circunstancia que, agregada a las anteriores, hacen suponer que nuestro elenco podrá medirse en condiciones honrosas con los aventajados cultores fluminenses.

SEÑOR OTTO GRUHNE

Por otra parte, los antecedentes de cada uno de los hombres del conjunto, todos fogueados ya en esta clase de lides, corroboran nuestra apreciación.

EL CALENDARIO DEL TORNEO

El calendario establecido para esta competencia es el siguiente:

SEÑOR ALBERTO WILLIAMS

Setiembre 10: Brasil contra Argentina.
Setiembre 11: Chile contra Argentina.
Setiembre 12: Brasil contra Chile.

EL CONJUNTO BRASILEÑO

El elenco que representará al Brasil es el siguiente:

Equipo A: Alfredinho, Orlando, Duda, Abrahao, Serpa, Castello y Jorge. Equipo B: Manganga, Chocolate.

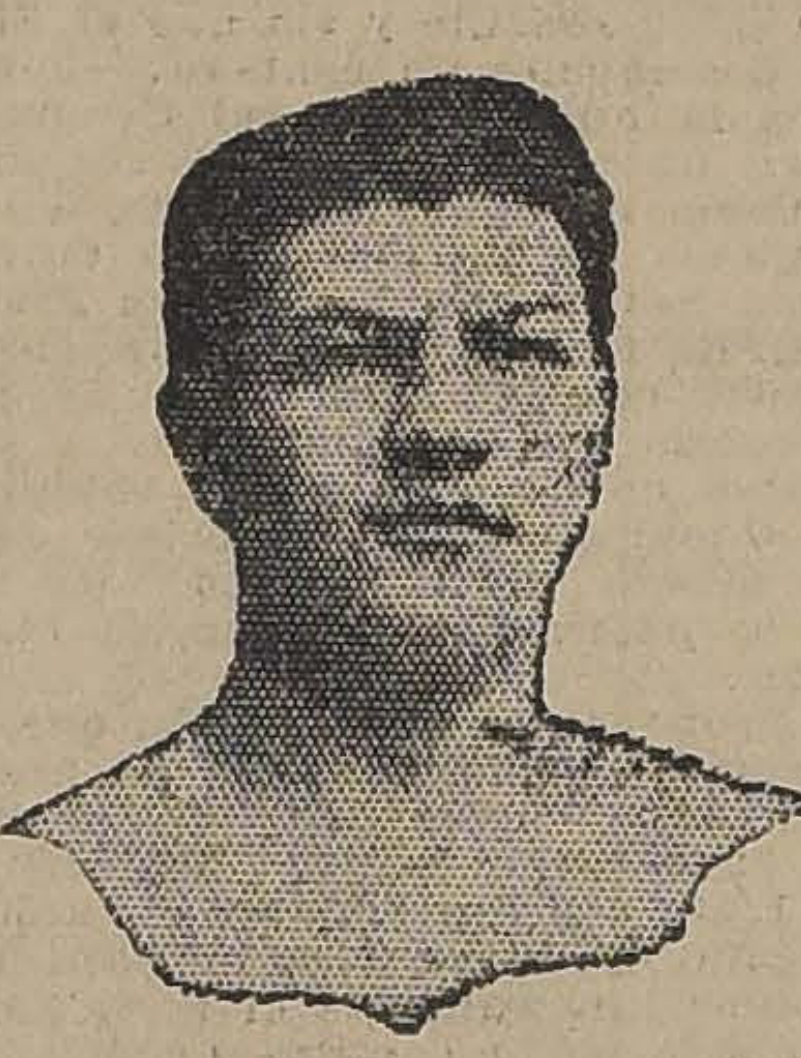
SEÑOR DANIEL CASTRO

EL ELENCO ARGENTINO

Componen la selección argentina conocidos nadadores y de destacada actuación en este noble deporte. Muchos de los mismos intervendrán por primera v pruebas de esta importancia, el grado de adelanto que e mismos se nota, así como tam el entrenamiento metódico a han sido sometidos, asegura u guración honrosa en los próx torneos.

SEÑOR J. CHANDIA

La delegación la compone señores César Vásquez, Luis C denas, Francisco Torino, W. O' rrel, Sótero Vásquez, Enr Thompson, Ismael Mercado, A nio Ninn Nitchel, Ricardo B mante y A. V. Zorrilla. Acom

SEÑOR DENIS GRANG

ñará la embajada el señor Lu Carlos Palacios, presidente d Federación Argentina de Nata en carácter de jefe, y Federico Deckens, entrenador.

—

La embajada chilena partirá desde Valparaíso y se juntará las delegaciones de Santiag Llay-Llay. Valparaíso le prep una entusiasta despedida.

El Ciclismo Nacional y las Fiestas Centenarias del Brasi

También el ciclismo nacional se presenta por primera vez en un torneo de carácter internacional.

La Unión Ciclista de Chile, posesionada de la importancia que ella ha adquirido en estos últimos tiempos, movió sus influencias con motivo del gran concurso de Río con el objeto de incluir en el programa oficial de los Juegos, una prueba ciclista.

La actitud de la dirigente chilena tuvo una franca acogida en el distinguido deportista fluminense, Dr. Roberto Trompowsky, delegado olímpico de la Confederación Brasileña de Deportes, quien, estando de paso en Montevideo, logró satisfacer las justas aspiraciones del pedido chileno y comunicó oficialmente que habría una prueba sobre camino y daría un estímulo especial para la competencia. Posteriormente, a pesar de que la autoridad deportiva del Brasil comunicó oficialmente que el ciclismo sería excluído de los Juegos Olímpicos, se mantuvo la prueba ofrecida independientemente de este gran concurso.

Apenas se supo en nuestro país esta grata noticia, la Unión Ciclista llamó a sus afiliados y todos respondieron entusiastamente, ya que era un anhelo por mucho tiempo acariciado por todos intervenir en contiendas internacionales a igual que las demás ramas departivas tales como el football, el atletismo, el tennis, el box, etc.

Se iniciaron las eliminatorias con una actividad inusitada. Cada campeón hizo gala de su pericia y aptitudes; el Velódromo del Parque fué teatro de reuniones memorables y después de una mesurada gestación, se constituyó el elenco nacional que llevará al Brasil nuestro exponente en esta rama de la cultura física.

Luis Mantelli, Francisco Julliet, Norberto Morales y Carlos Rocuant, los cuatro elegidos, reu-

SEÑOR LUIS MANTELLI

nen todas las condiciones para representarnos con brillo. La dirigente puede estar segura que su delegación cuenta con el beneplácito de todos sus conciudadanos, porque apartándose de todo espíritu partidarista, supo hacer honor a los verdaderos merecimientos de los aficionados del país. Mucho se ha hablado de la no inclusión del excelente corredor de Valparaíso, el campeón Alberto Benítez, aficionado de indiscutibles méritos.

Somos los primeros en lamentar las incidencias producidas, pero debemos reconocer al mismo tiempo que la Unión Ciclista de Chile dió cuanta facilidad estuvo a su alcance para que el señor Benítez pudiera encuadrarse dentro de los reglamentos vigentes y lograra en estas condiciones integrar nuestro elenco, pero no encontró la cooperación necesaria de parte de la dirigente porteña ni del corredor mismo.

Preside la embajada ciclista el señor Jenaro Rojas, del Club Internacional, uno de los dirigentes que más se ha destacado en estos últimos tiempos por su contracción y espíritu de trabajo. Por su paso en la presidencia de la Unión Ciclista de Chile, dejó huellas de su incansable labor y estamos ciertos que en el puesto de responsabilidad que ahora se le ha asignado, sabrá hacer cumplido honor a sus antecedentes de hombre probo e inteligente.

El señor Rojas lleva al Atlántico una importante misión: la de constituir la Confederación Suramericana de Ciclismo. Nada más junto que este anhelo chileno. El incremento que este deporte ha alcanzado en la mayoría de los países del continente necesita de este poderoso estímulo. Los campeonatos suramericanos servirían como en los demás deportes, tanto como un nuevo medio de afianzar la confraternidad de los pueblos que intervengan, como para

SEÑOR FRANCISCO JULLIET

imprimir un nuevo impulso al progreso de esta actividad, que marcha por el camino del engrandecimiento.

Estamos ciertos que los propósitos de la Unión Ciclista de Chile, puestos al cuidado del señor Rojas, se convertirán pronto en una grata realidad, correspondiéndole a nuestro país el honor de

SEÑOR SEVERO ROJAS, presidente de la delegación ciclista

haber sido el primero en cooperar con un eslabón más a la cadena de triunfos que en materia de solidaridad continental y difusión de la cultura física ha logrado conquistar.

CARACTERISTICAS DE LOS CORREDORES

El señor Luis Mantelli, del Club Ciclista Italiano, es una de las figuras más descollantes de la delegación. Tiene una larga labor deportiva llena de merecimientos. Iniciado en estas lides el año 1915 fué senior en 1917 y campeón en 1918, en cuyo lapso de tiempo conquistó 48 primeros premios; 27 segundos; 11 terceros; 2 cuartos y un quinto.

Mantiene el título de campeón de Santiago y conserva el record en las siguientes distancias: 15 mil metros, con 26'21"; 20,000 metros con 34'56" 1|5; 30,000 metros, con 56'12".

El señor Francisco Julliet, del Club Ciclista Royal, se inició el año 1915. Fué senior en 1918 y campeón el mismo año. Tiene una labor tan hermosa como Mantelli.

Ha obtenido los siguientes premios:

Primeros puestos, 16; 2.os puestos 21; terceros, 14; cuartos, 2; quintos, 2; y 21 pasadas.

Mantiene el record en los 12,000 metros con 20'14" 4|5, y en los 100 kilómetros, entrenado con moto, verificado este año, distancia que recorrió en 2 horas 13'27 3|5".

El señor Julliet es además un excelente motociclista, socio del Club Motociclista Nacional.

El señor Norberto Morales, compañero de club de Julliet, se inició en el ciclismo el año 1915. Fué junior en 1917, senior en 1919 y campeón el año último.

Ha obtenido 12 primeros premios, 12 segundos, 9 terceros, 3 cuartos, 1 quinto y 5 pasadas.

SEÑOR NORBERTO MORALES

Ultimamente se ha destacado como uno de nuestros aficionados más dignos de ostentar el título de campeón.

Carlos Rocuant, es el elemento más joven de la delegación, que con mayor rapidez ha llegado a la más alta categoría. Socio del Club Ciclista Chile, se inició el año último, y ya a principios del actual lograba colocarse entre los campeones.

SEÑOR CARLOS ROCUANT

Ha alcanzado 19 primeros puestos; 15 segundos y 4 terceros.

LA MANIFESTACION A LUIS MANTELLI.— Simpática bajo todos sus aspectos resultó la comida con que sus consocios y amigos ofrecieron antenoche a Luis Mantelli, campeón ciclista que integra la delegación que hoy parte al Brasil a defender los colores nacionales en las justas latino-americanas.

En el amplio salón del Centro Democrático Italiano se colocó una mesa en forma de T y artísticamente engalanada con profusión de flores.

En la cabecera de la mesa tomó colocación, además del festejado, el presidente de la Unión Ciclista de Chile y del Audax Club Deportivo Italiano, señor Alberto Caffi, el señor Ernesto Levy, presidente del Centro; don Severo Rojas, jefe de la delegación ciclista; Nino Brussadelli, vice-presidente del Audax, y varios otros prominentes caballeros de la colonia italiana.

En el resto de la mesa se situaron los demás comensales, en número no inferior a 60 personas, en su mayoría socios del Club Deportivo Italiano.

En el curso de la comida, re tó una franca camaradería e los comensales, en especial e los numerosos compeones ci que, como un acto de amistad y gocijo asistieron a esta justa m festación al compañero.

Al final del Menú el señor Al to Caffi dirigió la palabra al fe jado en forma elocuente y sen mereciendo nutridos aplausos. siguieron en el uso de la pa los señores Rojas, Levy, Gon a nombre de la Unión Ciclis varios otros, cerrando la mani ción el secretario del Audax, José Catenacci, quien con su cijado ingenio mantuvo en co te hilaridad a los comensales.

Finalizó este acto en medi un gran entusiasmo, augur al querido campeón Mantelli mejores triunfos en tierra ex jera para los colores naciona

Por nuestra parte adherimos entusiasmo a tan simpáticos rios.

CLUB CICLISTA DE CHIL El Domingo se llevó a efecto, co asistencia de varios socios y gos, la comida que se ofreci campeón de este club, señor C Rocuant, en casa del preside esta institución.

El objeto de esta comida fu era el de manifestar a este c dor el afecto y cariño de sus gos y admiradores, los que h ron votos muy fervientes porq compañía de los demás mie de la delegación ciclista que p Brasil conquiste triunfos pa club y muy especialmente p país, que en estos momentos una delegación ciclista a co con los hermanos del Bras gentina y Uruguay.

LA DESPEDIDA DE HOY.— das las instituciones afiliadas Unión Ciclista de Chile prep las 7 1|2 P. M. de hoy, en l ción Mapocho, una grandios nifestación de despedida a l gación.

OLIMPICOS LATINO AMERICANOS

La delegación de la Asociación de Centros de Box

Hoy parte el Brasil, completando la Embajada Deportiva que envía la Federación Sportiva Nacional, el equipo de box amateur seleccionado por la Asociación de Centros.

Esta corporación dirigente formada por cuarenta y ocho centros, ha hecho hasta ahora labor intensa a favor de la propagación de tan hermoso deporte.

Los campeonatos los ha efectuado dentro de la mejor organización y hoy se ven por los rings a verdaderos campeones que tuvieron su cuna deportiva en la Asociación.

Luis Vicentini, vencedor del campeón suramericano, Manuel Sánchez, se formó bajo el alero de la Asociación. Los conocimientos que adquiriera en su Centro, fueron la base para su triunfo y cuando ingresó a la categoría profesional tuvo para su Centro las mejores atenciones, ya como profesor o manager.

Muchos otros campeones se iniciaron en la Asociación, y es por esto que su labor tenía que ser reconocida algún día.

La Federación Sportiva Nacional, institución jefe de los deportes aficionados, contando con su afiliación desde hace tiempo, le encargó la honrosa misión de seleccionar un equipo que compitiera en el Brasil defendiendo los colores nacionales.

La Asociación efectuó nueve eliminatorias para elegir entre 178 inscritos y presenta un equipo homogéneo y de primer orden.

SEÑOR ZENON HIDALGO

Presidirá la delegación el señor Ventura Debezzi, dirigente de la Asociación de Centros de Box.

Acompañará a la delegación, como entrenador oficial, el señor Dionisio Peña, que tuvo a su cargo la preparación de los campeones de la Asociación que vencieron en el último campeonato suramericano.

SEÑOR ENRIQUE MARQUEZ

Damos a continuación la biografía y actuación de cada uno de los campeones que integrarán la Embajada:

FILIBERTO MERY BENZA,

del Centro José Levi, campeón peso mosca

Es todavía un niño. Nació en Iquique el año 1906. Milita en el Centro José Levi desde su fundación, o sea desde el año 1921. Fué su primer profesor el actual campeón que venciera a Manuel Sánchez, Luis Vicentini. Ha sostenido infinidad de combates en su Centro y en el ring de la Asociación de Centros de Box.

Filiberto Mery es una garantía para el campeonato, pues se le considera irreemplazable en su categoría.

ANDRES GARCIA FERNANDEZ,

del Centro James Perry, campeón peso gallo

Nació el año 1901. Se inició en el Centro 1.o de Mayo bajo la dirección de Humberto Guzmán. Hoy milita en el Centro James Perry, para el cual ha cosechado muchos triunfos, entre otros el campeonato Orellana.

Fué uno de los elegidos por la Federación de Box para ir al Brasil, pero García respetó el hogar, cuna de sus triunfos y no se apartó de la Asociación de Centros. Siguió todas las eliminatorias de la Asociación venciendo en todas ellas indiscutiblemente e integrando hoy el equipo que parte al país hermano en busca de laureles para Chile.

Es un muchacho sano y vigoroso capaz de hacer un brillante papel. Baste para ello advertir que puede pelear en la categoría peso mosca debido a su peso. Como buen deportista ingresó a la categoría alta a disputar el triunfo a otros, ya que los que iban a ser rivales, los había vencido en el campeonato Orellana, en su mayoría. La Asociación está segura que García dejará muy bien puesto su nombre en las futuras competencias.

LINDOR GALVEZ

Del Centro Adolfo Morales, campeón peso pluma

Es un muchacho casi nuevo en el box. Sus peleas tienen la característica de la sorpresa, pues ha peleado con aficionados muy buenos señalados de antemano como sus vencedores y, sin embargo, ya en el ring, cara a cara, en el cambio de golpes, es decir, en el momento de las realidades, los ha vencido.

L. GALVEZ

Su última performance ante Andrés Sola, indica por sí la bravura de este muchacho en quien la Asociación de Centros confía el triunfo de la Olimpiada.

ZENON HIDALGO DONOSO

Del Centro Deportivo Ursus Arco Iris, campeón peso liviano

Nació en Casablanca (Valparaíso) el año 1902. En 1919 ingresó al Centro Deportivo Ursus y en ese entusiasta centró inició su aprendizaje boxeril.

GUILLERMO TORRES

Tuvo como primer profesor al hoy justamente apreciado boxeador Humberto Hernández. Se destacó muy luego por su fuerte punch y resistencia al extremo de hacer su debut con un magnífico triunfo por K. O. al primer round.

En la eliminatoria final con Valparaíso, tuvo como competidor al fuerte y valiente muchacho Enrique Muñoz, quien le presentó combate en forma pocas veces vista entre aficionados. Sin embargo, Hidalgo supo triunfar sin discusión.

Hidalgo, como Parisis, han dado muchos triunfos para el Centro Ursus y por ende, para la Asociación de Centros, institución que viste bajo su techo las mejores victorias de estos campeones.

SEÑOR A. GARCIA

GUILLERMO TORRES

Del Centro Santiago Wanderers de Valparaíso, campeón peso medio liviano.

Es el único representante de Valparaíso que va al Brasil. Y no por causa de que el vecino puerto carezca de campeones. Valparaíso siente hoy un movimiento boxeril que se acrecienta por momentos y que muy en breve darán mucho que hacer a los de esta capital.

Faltan en Valparaíso buenos maestros. Se quejan a diario y esa queja va teniendo su eco en el mismo entusiasmo que ya despliegan los porteños por adquirirlos.

SEÑOR VILLALOBOS

Guillermo Torres es el primer producto. Joven, valiente, de mucha resistencia y punch. Ha obtenido hermosos triunfos sobre aficionados conocedores del arte.

Con todo cariño se le llama el Dempsey Chileno, no tan sólo por su semejanza física con el campeón mundial sino por su forma de pelea en mucho semejante al vencedor de Carpentier en New Jersey.

Guillermo Torres es toda una esperanza de nuestros rings. Sobresalió entre los que formaban la delegación porteña desde el primer instante. Tiene dotes especiales de trato que le hacen profundamente agradable. Es un muchacho que ambiciona un puesto de preponderancia en el boxeo chileno, cosa que si continúa por el camino que ha seguido hasta ahora, lo conseguirá ampliamente.

SEÑOR F. MERY

MELO PARISIS M.,

Del Centro Ursus Arco Iris, campeón de peso medio.

Nació en Santiago en 1902. De buen porte, impresiona a simple lista con caracteres de atleta.

Fué el niño mimado de la Federación de Box y sólo cuando todas las tentativas fueron inútiles, se le dejó tranquilo.

Milita en el Centro Deportivo Ursus desde 1919, es decir, desde que se inició en el box. Su record es espléndido con triunfos decisivos. Posee un fuerte punch que ha logrado buenos fuera de combate.

OPTACIANO VILLALOBOS,

Del Centro Benjamín Tallman, Campeón peso medio pesado

Nació en San Fernando el año 1900. Bajo el sol de Colchagua y sus frondosos bosques, Villalobos vió pasar toda su niñez. Se formó fuerte y sano, con mucho entusiasmo por los deportes que alternaba con sus labores darias.

Tan pronto se fundó un Centro de Box en San Fernando, Villalobos se hizo socio y comenzó su aprendizaje. Fué su primer profesor Humberto Oros, quien vió en él un futuro campeón, de fuerte punch y resistencia.

Comenzó a pelear en 1920 y su record, aunque corto, demuestra que Villalobos puede hacer un buen papel ante campeones.

Villalobos milita desde el año 1921 en el Centro Benjamín Tallman.

Se entrena con ahinco y cada día que pasa es notable en él el adelanto que adquiere.

ENRIQUE MARQUES,

Del Centro Bernardo Gómez, campeón peso pesado

Es una verdadera notabilidad en el peso. Ingresó a la Policía de Santiago tan pronto su edad se lo permitió y bajo su escuela de disciplina se formó hombre. El maestro Concha le inició en el box con resultados excelentes. Hoy se le considera una de las mejores manos de la Policía, y este solo hecho demuestra con claridad que Marques tendrá peleas hermosas en el Brasil.

No tiene record pugilístico. Ha sostenido peleas fuertes, dirigido clases en el Gómez Solar, pero no quiere dar nombres. Pretende convencer con sus peleas de ahora.

Este año deseaba sostener un combate con Adolfo Eugenín, pero no pudo realizarlo. Dice que a su regreso, si no le toca pelear con él allá, desea efectuar su tan soñado deseo.

Hemos recogido muy buenas informaciones respecto de las cualidades boxeriles de Marques. El campeón Heriberto Rojas, encargado por la Prefectura para examinar a Marques, dió un informe muy bueno, conceptuando al campeón de la Asociación en muy buena forma.

SEÑOR M. PARISI

En las competencias no tuvo competidor, aunque había interesados en disputar el campeonato. Su sólo nombre bastó.

La delegacíon de Tiro al Blanco

Entre las delegaciones chilenas a los Juegos Olímpicos va un equipo de tiradores seleccionados, que representarán a Chile en el Gran Concurso Oficial Internacional, en el que participarán muchos países, incluso los Estados Unidos de Norte América.

Esta es la tercera vez que nuestros tiradores representan al país en certámenes internacionales; las veces anteriores han actuado en Buenos Aires. La primera oportunidad fué con ocasión del centenario de la República Argentina, en que sólo se midieron los dos países hermanos. Dos años más tarde, en 1912, el mismo Buenos Aires fué la sede del certamen de tiro más grande que ha habido en el continente latino-americano que duró 15 días consecutivos. Nuestro equipo ocupó el puesto a continuación de los argentinos, que siempre han sobresalido como poderosos tiradores.

SEÑOR CARLOS VASQUEZ, capitán del equipo de tiro y secretario de la Asociación Provincial de Tiro de Valparaíso

SEÑOR MAXIMILIANO CASTRO

Varios de los tiradores seleccionados últimamente son internacionales, entre ellos Isaac Gamboa, en 1910 y 1912, M. Castro, en 1912; ambos se clasificaron tiradores maestros en categoría individual en el primer Concurso Pan-Americano de ese año.

SEÑOR ZOROBABEL MOYA

SEÑOR LUIS FUENZALIDA ASTORGA, presidente de la Asociación Provincial de Tiro y jefe de la delegación

Los demás componentes de nuestro team son tiradores de reconocida destreza en el arma oficial en nuestros certámenes, y es de desear que su actuación sea lucida en conjunto.

SEÑOR SAMUEL RODRIGUEZ

Hay que declarar que muchos de los países que se harán representar en el próximo internacional, han tomado desde tiempo atrás vivo interés por la difusión y estímulo del tiro civil, cuyo feliz resulttado se verá plenamente demostrado en el Polígono Oficial de Río Janeiro. Ojalá que nuestro país pudiera contarse entre ellos.

SEÑOR CARLOS PIMENTEL

El envío del equipo de tiro, tanto como los otros de las diversas ramas del deporte se debe en gran parte a la hermosa iniciativa realizada por la Federación Sportiva Nacional, cuyos miembros y delegados designados por ella, han trabajado arduamente, tropezando con muchas dificultades, hasta llegar al término de poder llevar la representación nacional en las grandes contiendas deportivas de la capital fluminense.

LA DELEGACION

Preside la delegación el señor Luis Fuenzalida Astorga, presidente de la Asociación Provincial de Tiro de Valparaíso; como secretario ad honorem el señor Alcides Fuenzalida, y como capitán del equipo el señor Carlos Vásquez, secretario de la Asociación Provincial de Valparaíso.

SEÑOR JOSE M. LOPEZ

El elenco de tiradores lo componen siete miembros, a saber:

Señor Carlos Pimenttel, del Club Calera.

Señor J. Márquez, del Nacional de Valparaíso.

Señor Samuel Rodríguez, del Nacional de Valparaíso.

Señor Isaac Gamboa, del Nacional de Valparaíso.

Señor José M. López, del Nacional de Santiago.

Señor Zorobabel Moya, del Nacional de Santiago.

Señor Maximiliano Castro, del Nacional de Santiago.

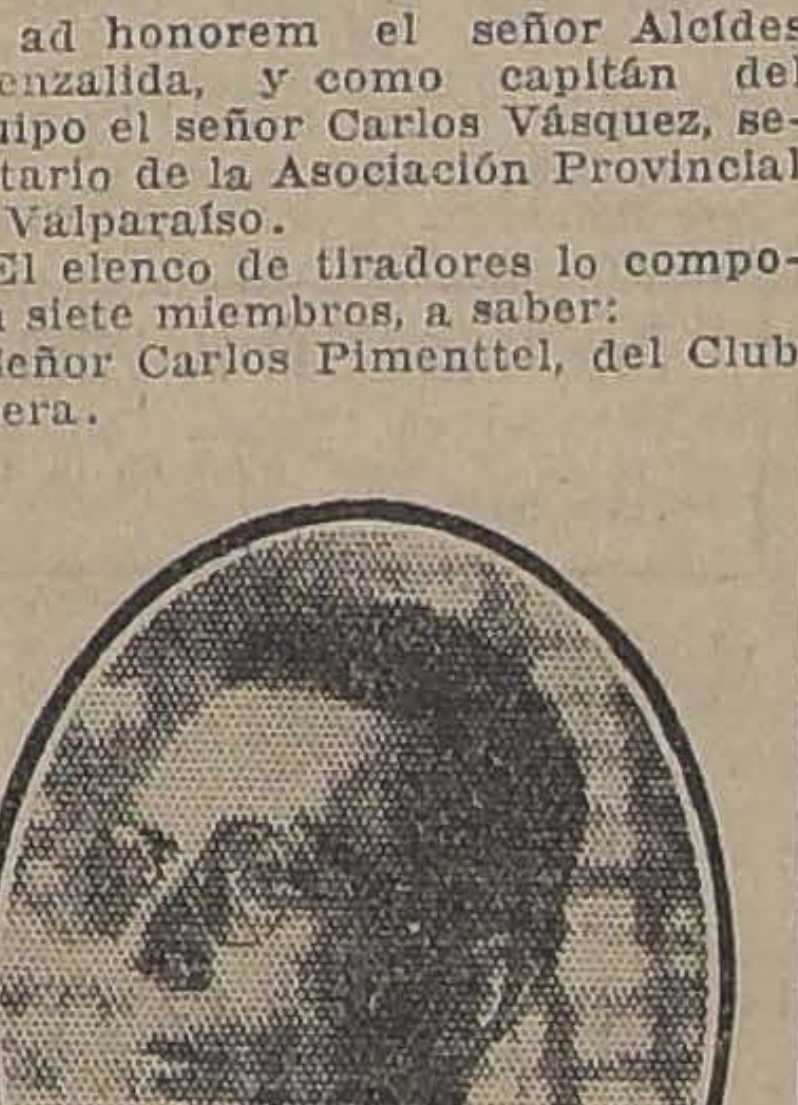

SEÑOR G. MARQUEZ

SEÑOR ISAAC GAMBOA

La aviación chilena en los juegos olímpicos

Representando a la aviación nacional integrará la embajada deportiva que envía la Federación Sportiva Nacional a Río de Janeiro el capitán señor Dagoberto Godoy, el popular piloto que ostenta el título de haber sido el "Vencedor de los Andes".

El señor Godoy encontró todas las facilidades del caso de parte de la Superioridad Militar para el logro de sus aspiraciones.

Estamos ciertos que las condiciones de pericia y conocimiento en esta difícil y arriesgada actividad que adorna a nuestro digno representante, tendrán en Río de ra manifestarse, con lo cual agrera manifestarse con lo cual agregará un nuevo motivo de orgullo para su patria.

Triunfadores
22-A

DURANTE LA MANIFESTACION DE AYER EN EL AERO CLUB EN HONOR DE DON JORGE MATTE GORMAZ

La representación de Esgrima

El grupo de representantes que intervendrá en los concursos de esgrima fué seleccionado después del campeonato nacional a que llamó la Federación Sportiva Nacional de Chile.

Componen la delegación los señores Teniente Amaro Pérez, Inspector señor Luis A. Tapia, ganador de la Copa "Mercurio"; Subinspector señor Samuel Díaz San Martín, Teniente señor Orlando Morán, Sargento 1.o José Troncoso y Sargento 2.o Manuel 2.o Castro. Como entrenador y maestro del equipo se ha designado al señor don Alfredo Urrea, por haberlo así pedido los seleccionados. El maestro Urrea ha intervenido en los concursos internacionales del año 1910 en Buenos Aires, en nuestra capital en varios torneos, obteniendo el año 1912, el campeonato del sable y distinguiéndose siempre por su entusiasmo y competencia.

TENIENTE ORLANDO MORAN

INSPECTOR SEÑOR LUIS A. TAPIA

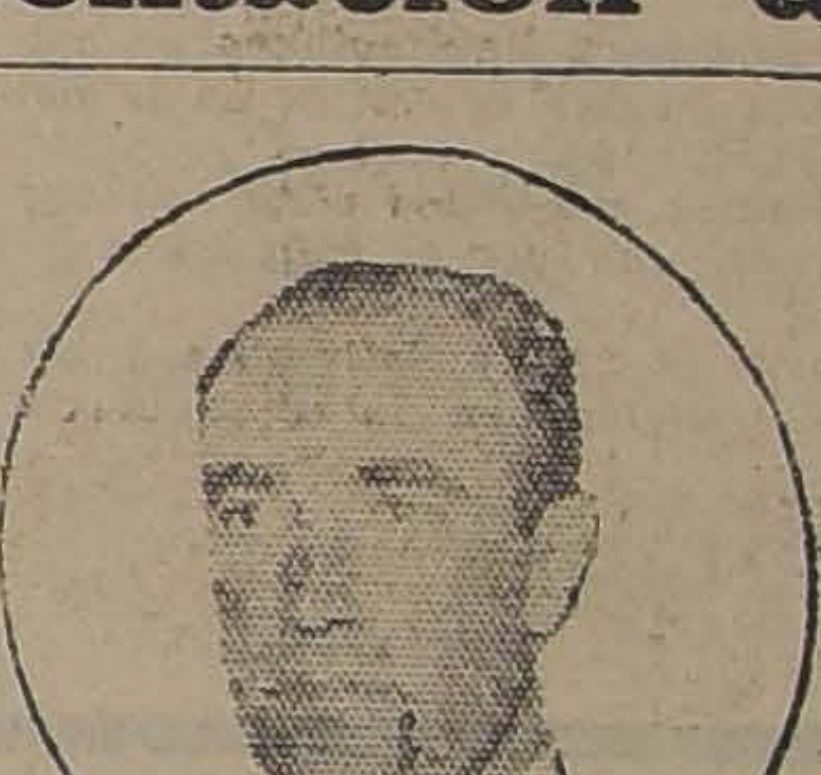

TENIENTE 1.o AMARO PEREZ

El equipo nombrado intervendrá solamente en los campeonatos de sable, arma que en el país ha tenido mayores adeptos y adelantos.

La representación de Chile se presentará en los Juegos Olímpicos Latino Americanos del Brasil, para corresponder a la galante invitación de la gran República hermana sin pretender otra cosa que probar el grado de adelanto y progreso que este ejercicio ha alcanzado en Chile.

INSPECTOR SEÑOR SAMUEL DIAZ S. MARTIN

En verdad este deporte no está constituído en clubs como todas las otras ramas de la cultura física, de ahí que su desarrollo haya sido lento y entre los aficionados que lo practican se cuentan solamente miembros del Ejército y la Policía que por razón de su carrera se han dedicado con preferencia al arma que cargan al cinto, el sable; aparte también de otros compatriotas que han viajado por el extranjero y que se han posesionado de la utilidad de estos ejercicios.

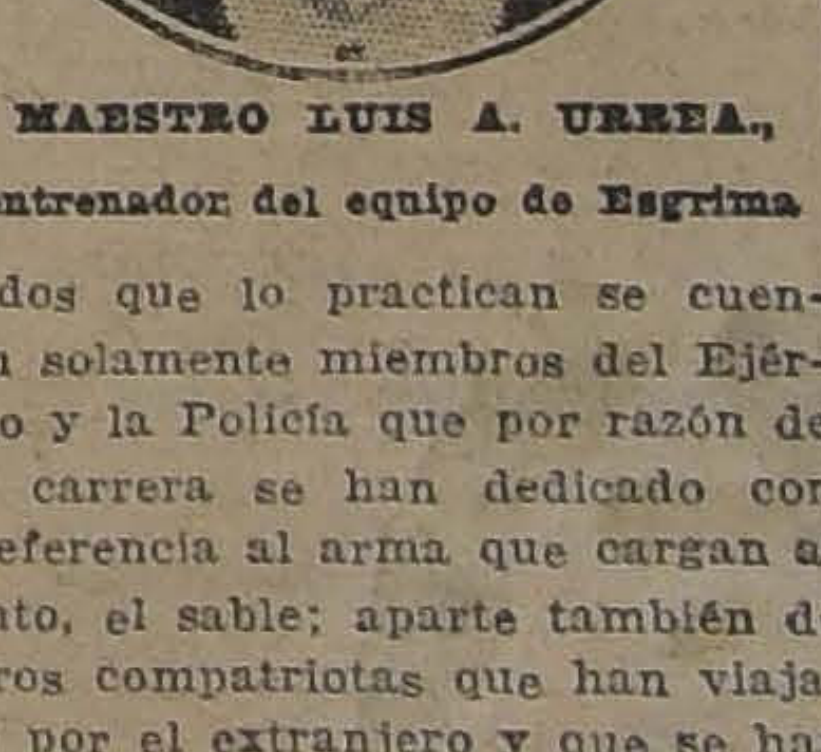

MAESTRO LUIS A. URREA, entrenador del equipo de Esgrima

La Federación Sportiva Nacional hubiera deseado presentar competidores en todas las armas, pero hubo de desistir a pesar de haber llamado a concurso, por cuanto no hubo el número necesario de inscriptos en las pruebas de florete y espada, lo que impidió apreciar la perfección a que han llegado los aficionados en estas armas.

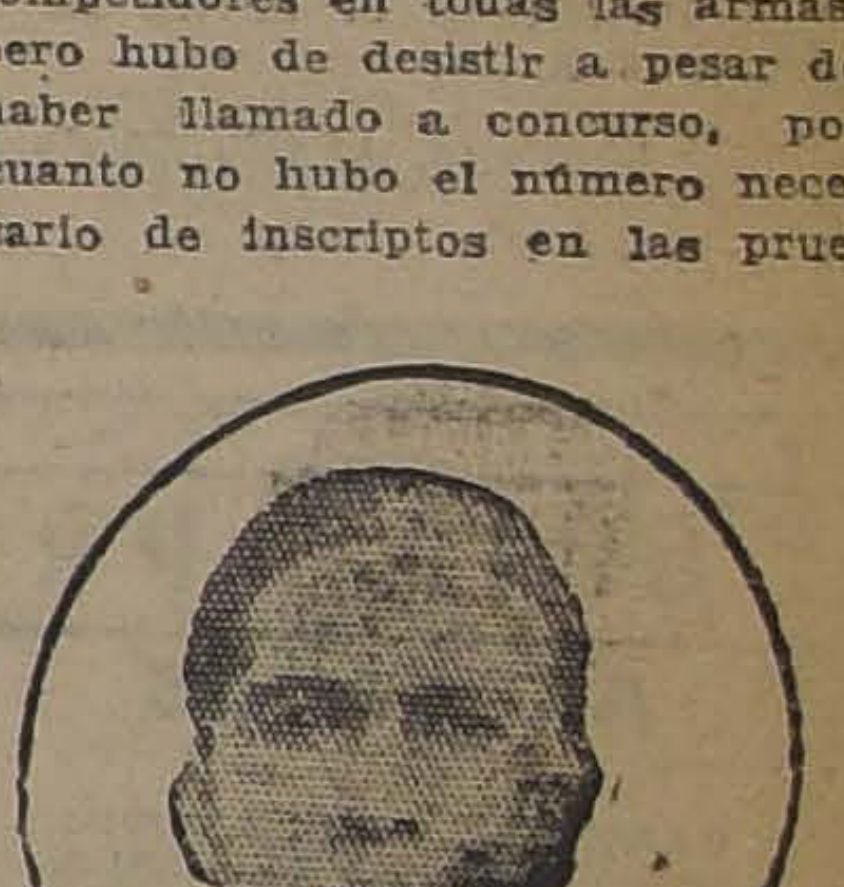

MANUEL 2.o CASTRO

Por lo demás, es laudable la iniciativa de la dirigente de los Deportes nacionales, de enviar esta delegación que en tierras extranjeras podrá observar el verdadero desarrollo e importancia que tienen estos concursos y además traerán la experiencia que siempre dejan estas reuniones deportivas internacionales.

SARGENTO JOSE TRONCOSO

Emulsión de Bacalao
La única de confianza.
Nuevo envase en medias botellas.
Consulte precios:
LABORATORIO CHILE
:—: Santiago :—:

Hasta el 31 sigue Nuestra LIQUIDACION DE CALZADO MONO a Siete pesos el par
ZAPATERIA DE LUJO LA CHILENA - San Diego esq. Av. Matta

EL NUEVO PLAN DE SEGUROS OBREROS

EL DEPARTAMENTO DE BIENESTAR DE LA ASOCIACION DEL TRABAJO ACTIVA LA FUNDACION DE UNA CAJA DE PREVISION PARA LOS TRABAJADORES

Habrá seguros de invalidez, de cesantía, de enfermedad, de maternidad y accidentes del trabajo

Interesantes detalles sobre este trascendental proyecto

En una de nuestras ediciones pasadas, adelantamos a nuestros lectores algunas noticias relacionadas con los estudios que hace la Asociación del Trabajo para establecer una caja de previsión obrera.

El director general de esta institución, tuvo hace algunos días la amabilidad de proporcionarnos algunos datos sobre este trascendental proyecto, datos que hoy ampliamos con algnos detalles que permitirán al público formarse un juicio cabal sobre un asunto de tanto interés como este.

Los beneficios de este seguro, como decíamos entonces, podrán recibirlos únicamente los obreros que pertenezcan a las firmas asociadas a la Institución, y según se nos ha expresado, estos obreros alcanzan en la actualidad a cerca de 100,000.

Los seguros que se establecerán son los siguientes, que serán pagados en forma proporcional entre los capitalistas, la Asociación del Trabajo y los obreros en menor escala:

1. Seguro contra accidentes del trabajo; 2. seguro de invalidez; 3. seguro por muerte; 4. seguro dotal; 5 seguro contra el chomage o desocupación; 6 seguro de maternidad; y 7. seguro de enfermedad.

El seguro contra accidentes del trabajo se hará de acuerdo con las disposiciones de las leyes vigentes y será de cargo del patrón. Según nos manifestó el Director General de la Asociación, los beneficios que proporcionará esta Sección a la Caja de Previsión Obrera serán múltiples y evitarán a los trabajadores las múltiples dificultades en que hoy se ven envueltos par obtener el cobro de su seguro de accidentes en forma rápida y fácil.

El seguro de invalidez seguramente es uno de los más importantes y para concederlo se considerará de acuerdo con una junta de médicos de la Caja de Previsión, las causas que hayan motivado la invalidez, si ésta es absoluta o relativa, y si no imposibilita al obrero para desempeñar determinados trabajos que la Asociación misma se encargaría de proporcionar al beneficiado.

El seguro por cesantía se pagará en caso de que se produzca el "chomage" por causas ajenas a la voluntad del obrero y del patrón, como la paralización de las faenas por falta de mercado para los productos, la falta de material para la elaboración u otros factores de carácter económico. La Caja de Previsión se reserva el derecho de ofrecer otros trabajos al asegurado, quien deberá aceptarlo. La Caja pagará al obrero en este caso la diferencia entre el salario correspondiente a la ocupación ofrecida y el último que ganaba al perder su ocupación.

Otro de los seguros de suma trascendencia será el de maternidad, comprometiéndose la Caja a proporcionar los auxilios médicos, la medicina y una dieta a la madre, equivalente al 50 o|o de su último salario durante el mes anterior y posterior al parto.

El resto de los demás seguros anotados al comienzo de estas líneas, se regirán por disposiciones semejantes y serán otorgados en condiciones muy ventajosas.

GRAN EXPOSICION DE LA HABITACION ECONOMICA

CONCURSO de PLANOS

Para habitaciones de empleados

OCHO MIL PESOS EN PREMIOS

Se abre un concurso de Planos para habitaciones de empleados, cuyas bases los interesados pueden consultar en la Secretaría de la Exposición, Compañía 1069.

Habrá ocho mil pesos en premios, ofrecidos siete mil por la Caja de Crédito Hipotecario y un mil, por la Caja de Ahorros de Empleados Públicos.

Los planos deberán presentarse el 21 de Setiembre a las 4 P. M., en la oficina de la Exposición, en la Escuela de Bellas Artes.

Santiago, Agosto 20 de 1922.

EL DIRECTORIO.

Ferrocarril de Antofagasta a Salta

Se ha recibido en el Ministerio de Industria una comunicación de la Sociedad Agrícola del Norte.

En ella al referirse al ferrocarril proyectado entre Antofagasta y Salta, dice que esta vía férrea vendría a afectar seriamente los intereses agrícolas de Atacama y Coquimbo. Agrega que este ferrocarril traerá una competencia formidable.

Pido además se inicien obras de regadío en esa región lo que haría posible utilizar en la agricultura unas 60,000 hectáreas.

El Ministro de España

Hoy, a las 11 de la mañana, el nuevo Ministro de España, señor don Bernardo Almeida y Herreros, hará una visita extra-oficial al Ministro de Relaciones, señor Barros Jarpa.

Universidad Popular Lastarria

Cátedra de biología.

II Ciclo: Anatomía: fisiología y anatomía del aparato circulatorio.

Prof., Abraham Schweitzer.

Local: Universidad de Chile.

Hora: 9 P. M.

Prosecretario, Oscar Bl Blin.

El Viernes 25, en el Salón de Honor de la Universidad de Chile, don Francisco Zapata y Lillo, dará una conferencia sobre Sully Prondhomme. Esbozará la personalidad del gran poeta y filósofo francés, dando a conocer al mismo tiempo sus ideas en la sociología y en la moral.

En la colectividad uruguaya

Esta tarde, a las 3.30 P. M., se efectuará una reunión extraordinaria de todos los uruguayos residentes en Santiago, en la oficina del Consulado, situada en Claras 443.

Se nos pide rogar a los miembros de esta colectividad se sirvan asistir a esta reunión.

Ferrocarril de Santiago a Valparaíso

El Ministerio de Industria ha enviado a la Dirección de los Ferrocarriles del Estado todos los antecedentes relacionados con el Ferrocarril de Santiago a Valparaíso por Casablanca.

Publicaciones argentinas

Gravemente enfermo se encuentra el señor Alfredo Sánchez A., agente y representante en Chile de las más famosas publicaciones argentinas y extranjeras.

Se nos pide rogar a sus agentes en provincias disculpar por el momento todo atraso en el despacho de las revistas, sin perjuicio que éste se siga haciendo en las mejores condiciones que sea posible.

Sociedad Española Unión Andaluza

El próximo Sábado 26, a la una P. M., se llevará a efecto en los salones de la Sociedad Española Unión Andaluza un almuerzo íntimo en honor de la artista Rosario Pino, organizado bajo el patronato de dicha Institución por un grupo de sus admiradores.

CULTOS

CONGRESO EUCARISTICO

Sección de obreros y jóvenes

Cítase a todos los obreros y jóvenes católicos a una reunión que se efectuará el Miércoles 23 del presente, a las 9 1|2 P. M., en el Teatro de la Federación de Obras Católicas. Bandera 657.

EDUCACION

INTERESANTE CONCURSO LITERARIO

Lo organiza la Caja de Ahorros.— $ 2,000 en premios

Pueden participar todos los liceos, colegios particulares y escuelas de Santiago

El Administrador de la Caja de Ahorros de Santiago, don Abraham Prado, que ha venido preocupándose con el mayor interés en propagar la virtud del ahorro, principalmente en las clases obreras, por ser ellas las más numerosas y las más necesitadas, penetrado de la importancia y significación de la economía en los futuros ciudadanos, ha puesto en práctica un nuevo sistema de propaganda que no tadará en dar óptimos frutos.

Con el objeto de interesar a los alumnos de los Liceos, colegios particulares, escuelas públicas y diversos otros establecimientos de enseñanza de la capital, en los trabajos literarios relacionados con las ventajas de todo orden que se consigue con las prácticas del ahorro, ha abierto un concurso literario para premiar las 100 mejores composiciones que se escriban sobre el tema aludido.

Un jurado compuesto del Rector del Liceo de Aplicación, don Julio Montebruno, de la directora del Liceo de Niñas N.o 5, señora Amanda Labarca; del administrador, señor Prado; del secretario, señor César Bergüño; del director de la Escuela "Errázuriz", señor Moisés Beas; de la directora de la Escuela "Francisco Arrirarán"; de la Sociedad de Instrucción Primaria, señorita Margarita Escobedo; del director de la Escuela "Sanfuentes", señor Arístides Sharpe, y de los señores Feliciano Oñate y Meléndez Escobedo, de la Oficina de Propaganda, otorgarán los $ 2,070 acordados para premios y que se han distribuído en la siguiente forma: un premio de a $ 100 y diploma de honor; dos de a $ 50; 26 de a $ 25; 36 de a $ 20 y 25 de a $ 10.

Secretario general de este concurso, y al cual deben dirigirse todas las consultas relacionadas con este torneo estudiantil, la Administración de la Caja ha nombrado al señor Jorge Meléndez, que es a su vez el delegado jefe de la Oficina de Propaganda de la misma institución. Toda correspondencia debe ser dirigida a la Caja o a la Casilla 3991.

La institución asignará un premio especial al establecimiento que en proporción a la matrícula presente el mayor número de trabajos. Las composiciones deben ser más bien cortas, y si es posible escritas a máquina o manuscritas; pero con claridad. Las 100 premiadas las publicará la Caja en un folleto para repartirlo gratis el día de la fiesta del Ahorro, que celebra anualmente la institución.

SOCIEDAD NACIONAL DE PROFESORES.—En conformidad a un acuerdo tomado últimamente, el Directorio de esta institución celebrará sesión ordinaria esta tarde, a las 6 1|2, en el local social, con el objeto de seguir ocupándose de la labor en que se encuentra empeñado. Se nos encarga recomendar la asistencia a fin de dar a los trabajos todo el impulso deseado.

INSTITUTO DE CALIGRAFIA. — A petición de algunos alumnos del profesor de caligrafía, don Fabián Lobos, próximamente abrirá su matrículo, en su local provisional, Huérfanos 1223, un nuevo plantel de instrucción.

El señor Lobos es autor de varios textos de caligrafía, aprobados por el Supremo Gobierno, y en la actualidad tiene en prensa tres textos sobre este ramo, relacionados con la letra inglesa, derecha, francesa y cursiva comercial.

Además, este Instituto tendrá una sección anexa para traducciones en alemán, inglés, francés, italiano y portugués.

ASAMBLEA DEL PROFESORADO PRIMARIO.—Hoy, a las 5 P. M., en Bandera 542, celebrará asamblea general el Profesorado Primario para continuar la discusión particular de los Estatutos de la "Unión de Profesores de Chile".

FEDERACION DE PROFESORES DE I. PRIMARIA DE CHILE. — Agrupación de Santiago. — Cítase a asamblea general para el Jueves 24 a las 5 P. M. en los salones de "El Mercurio".

Tabla: elección de presidentes, clasificación y unión del profesorado.

CONCURSO ESCOLAR DE JUEGOS. — Como lo anunciamos ayer, mañana a las 2 P. M. se correrán las carreras de postas, de la competencia por la posesión del escudo "Dirección General de Educación Primaria", entre los alumnos de las escuelas superiores de la capital.

Las pruebas tendrán lugar en la Cancha de la Fábrica de Vidrios cedida galantemente por su directorio, para esta competencia.

VIDA ESTUDIANTIL

BAILE DEL CENTRO DE ESTUDIANTES DE COMERCIO — La Comisión de Fiestas, dependiente de este Centro, en vista del franco y lucido éxito que tuvo el baile organizado para el Domingo 13, resolvió organizar uno que se llevará a efecto el próximo Domingo, 27, en el local del Instituto Superior de Comercio.

El precio de las entradas es el mismo: dos pesos para caballeros y las señoritas pueden pasar a recoger personalmente las suyas todos los días, desde las 8 A. M. hasta las 7 P. M. Los socios que estén al día en sus cuotas tienen entrada libre.

El baile empezará a las 4 de la tarde en punto.

CENTRO DE EX-ALUMNOS DEL LICEO DE APLICACION. — La velada en honor del señor T. Kausel, que había sido postergada a causa del fuerte temporal, se llevará a cabo el Miércoles 23 del presente a las 5 1|4 P. M.

CENTRO DE EX-ALUMNOS DEL LICEO BARROS BORGOÑO. —Este Centro ha celebrado sesiones el Martes, y Sábado de la semana pasada, con numerosa asitsencia.

Se tomaron, entre otros, los siguientes acuerdos:

Organizar una velada, en uno de los teatros de la capital.

Nombrar directores honorarios del Centro a algunos profesores del Liceo.

Elegir el Directorio efectivo de la institución, el Viernes 25 del presente mes.

—Cítase a sesión para hoy Martes 22 a las 6 1|4 P. M., en la Federación de Estudiantes (Agustinas 632).

CENTRO DE ESTUDIANTES DE INGENIERIA DE MINAS. — Se ha citado a sesión a los socios de este Centro para hoy Martes 21 a las 11 A. M., en el local del Centro.

EJERCITO Y ARMADA

AYER SE HA DIRIGIDO A SAN FELIPE EL JEFE DE LA DIVISION

Hoy se efectúan los funerales del capitán Guevara

Retiro del Jefe de la Brigada de Comunicaciones

El Jefe de la División

Ayer ha partido a San Felipe el jefe de la División, general señor Cabrera, acompañado de su ayudante el capitán señor Carvajal.

El general Cabrera va a presenciar la revista de reclutas del Regimiento Yungay.

Funerales del capitán Guevara

En la mañana de hoy se efectuarán los funerales del capitán retirado señor Juan de Dios Ladrón de Guevara, fallecido el Sábado último en la capital.

Una sección del Regimiento Maturana con el estandarte y banda de músicos concurrirán a estos funerales.

El Jefe de la Brigada de Comunicaciones

Ha iniciado su expediente de retiro el coronel señor Florencio Navarrete Inde, jefe de la Brigada de Comunicaciones.

En la vacante dejada por el coronel señor Navarrete, ascenderá el teniente coronel señor Gutiérrez.

Sin embargo, se nos dice que será reincorporado el coronel esñor Carlos Hinojosa, quien vendría a ocupar la vacante del señor Navarrete.

EL TENIENTE CORONEL ... ÑOR ARENAS.—Ha llegado ... ropa el teniente coronel de ... ros, señor Luis Alberto Are... El señor Arenas se encon... Francia en comisión de ... Ayer mismo ha seguido viaje ... cepción.

DISTINTIVOS POR ... SERVICIOS. — Al vice-pri... jandro Jara Ibáñez, de la ... vor de la Brigada Combinada ... na, se le ha concedido distin... 20 años de servicios efectiv... Ejército.

DIRECCION DEL MATERIAL DE GUERRA — El capitán ... fredo García Zegers ... en la próxima semana del ... ayudante de esta Dirección.

REGIMIENTO BUIN. — ... do último se efectuó en el ... de Oficiales del Regimiento ... una interesante fiesta social ... tuvo muy concurrida por ... lias de la oficialidad del Re...

PRESENTACIONES. — A ... mandancia General de Armas ... sentaron ayer los tenientes ... Eduardo Moya y Carlos Sh... cirujano primero señor Lib... chez.

POLVORINES DE BATUCO ... capitán señor Manuel Castro ... es hará cargo de los Polvorines ... Batuco en ls primeros días ... próximo.

Dos Carros de Madera de Raulí

Y GRASA EN LATAS DE PRIMERA

Remataremos en nuestra FERIA

DE HOY

Sociedad Comercial de Agricultores

FERIA DE PRODUCTOS AGRICOLAS, MATUCANA N.o

Soc. Anón. Com. "Braun & Blanchard"

"VALDIVIA"

"MAGALLANES"

"CHILOE"

"Alejandro"

"ARAUCANIA"

En Newcastle-on-Tyne (Inglat... Saldrá el 23 de Agosto para ... Arenas.

Saldrá el 22 de Agosto para ... Antonio, Talcahuano, Lota, Co... (Valdivia), Puerto Montt, Ca... Quellón y Punta Arenas.

En Talcahuano.

Saldrá el 22 de Agosto para ... huano, Tomé, Coronel, Lota, Co... Calbuco, Ancud y Puerto Mont...

En viaje a Valparaíso desde An... fagasta.

Monjitas N.o 881

SANTIAGO

BLANCO 957 y 959

Teléf. Ing. 1047 y Nac. ...

VALPARAISO

GUIA PROFESIONAL

ABOGADOS

GABRIEL AMUNATEGUI
SALVADOR DE LA VEGA
Estudio Morandé 235 Int. 2-6 P. M.

ERNESTO BARROS JARPA
Atiende sus asuntos profesionales el señor Agustín Barros Jarpa, en Morandé 235.

LUIS MALAQUIAS CONCHA S.
Asuntos civiles, criminales, accidentes, apelaciones. Compañía 1065, casilla 1088.

GALVARINO GALLARDO NIETO
Ahumada 168, altos. Teléfono 2343.

PEDRO DAZA BRANTES
LIVIO ROJAS A.
Morandé 440. Cas. 2281. Telef. 2951.

JORGE ERRAZURIZ TAGLE
LUIS A. QUINTEROS T.
Amunategui 301. Tel. 638. Cas. 2592.

NICANOR ELGUETA
Galería Alessandri 19-A. Tel. 586. Asuntos civiles, comerciales, mineros y criminales.

MANUEL GARCIA FRIAS
Abogado, Miraflores 212. De 9 a 11 y 4 a 6.

OSVALDO HEVIA L.
Morandé N.o 244. Casilla 1831.

CARLOS SALAS HERRERA
Abogado. Bandera 552. Tel. 2177.

JUAN ANTONIO IRIBARREN
Ha abierto su estudio en Estado 91, of. 25. Consultas: - a 6.

RAMON SEGUNDO JIMENEZ
Abogado, Galería Alessandri 17, piso segundo, 10-11, 4-6.

MANUEL MERINO E.
LUIS MERINO E.
Bandera 166. Tel. 2077. Cas. 2407, 10-11 y 4.30-6.

FILIDOR MATUS
ALFREDO LLABACA LEON
Morandé 466. Teléf 966.

FIDEL MUÑOZ RODRIGUEZ.— GUSTAVO CANO PEEL.—Abogados.—Huérfanos 1163. Bolsa de Productos.

LORENZO MONTT
AMBROSIO MONTT WILMS
Compañía 1207. Teléf. 2307.

BERNARDINO LEIVA
Bandera 552.

HUBERTO SALGADO GALLARDO
Causas civiles, criminales, alegatos Corte Apelaciones, Suprema, Bandera 154. Regresó.

MANUEL OLIVA
Galería Alessandri 15-A. Juicios civiles, comerciales y criminales.

ROBERTO DE PETRIS
Abogado, Galería Alessandri 25, casa 2.o piso. Teléfono 156. Casilla 4044.

ANTONIO PLANET C.
Especialmente cuestiones comerciales. Estudio, Bandera 166. Cas. 4034. Tel. Ing. 1137. 10-11 A. M. 4-6 P. M.

ALFONSO REVECO
Especialmente causas comerciales. Nueva York 59, frente edif. Ariztía.

EMILIO TAGLE RODRIGUEZ
Huérfanos 840. Tel. 2018. Atiende preferentemente asuntos comerciales y mineros, 3-4.

LUIS FIDEL YAÑEZ
Defensor de Ausentes y de Obras Pías. Moneda 1935.

HUMBERTO YAÑEZ VELASCO
Trasladó su estudio, Agustinas 673. Tel. 1614.

ALBERTO DURAN B.
Huérfanos 1235. Of. 8. Casilla 2914.

NOTARIO

FERNANDO ERRAZURIZ TAGLE
Notario abogado. Bandera 345. Casilla 926. Teléf. 3324.

INGENIEROS

ALFREDO LEA-PLAZA
Santiago, Huérfanos 2234. Of. Moneda 1168. Teléfono 187.

MEDICOS

Dr. ITALO ALESSANDRINI L.
Cirugía y ginecología. Consultas: de 1-3. Merced 724. Telf. 3555.

Dr. AMENABAR OSSA
Oculista, 14 años Europa, 3 años médico-director Hospital de Ojos condado Staford (Inglaterra). Merced 494, de 1.30-4. Teléf. 602.

Dr. ARNELLO
Cirugía, anestesia general, venéreas. García Reyes 17, de 12-3; Hospital San Vicente. 4-6.

Dr. AGUILAR
Cirugía general, ginecología, sífilis. De 1-3. San Isidro 229.

Dr. ALCAINO
Oídos, nariz, garganta, vías lacrimales. Dieciocho 257. Tel. 257. 2-5.

AFECCIONES DEL PULMON
y sistema nervioso. Rayos X. Dr. Fontecilla. Regresó de Europa. Delicias 1626.

Dr. BARRENECHEA
Oculista y especialista en oídos, nariz y garganta. Estado 91.

Dr. BRONFMAN
Ausente en Europa.

Dr. ARTURO BARRAZA A.
Vías urinarias, sífilis. Puente 557. 3-6.

Dr. BISQUERT
Vías urinarias, sífilis. Moneda 859. De 3-6. Cas. 2562. Tel. 953.

Dr. JULIO BUSTOS
Médico de ciudad de Santiago. Medicina interna, niños, sífilis. Recoleta 707. De 2-4.

Dr. BORQUEZ SILVA
Estudios Europa. Pulmón, corazón, estómago, intestinos. Rayos X, 3-6. A. Prat 80. Tel. 19, Matadero.

Dr. BRAGA CASTILLO
Rayos X. Merced 136. Tel. 1393. Consultas: de 9-10 y 1-4.

Dr. BUSTOS
Ojos, nariz, garganta. 1-4. Teléf. 2204. Merced 315.

W. E. COUTTS
Sífilis, vías urinarias. 3-6. Tel. 1314. San Martín 372.

Dr. ALDO CONTRUCCI
Estudios Europa, medicina interna, sífilis. Agustinas 1729. 2-4. Tel. 3340

Dr. LEONIDAS CORONA T.
Laboratorio Clínico. Delicias 868 (frente a Estado). 3-5. Tel. 2483.

Dr. CHARLIN
Profesor de enfermedades de la vista. Consultas 3-6. Compañía 2115. Tel. 2682.

Dr. Rodolfo Castillo S.
Oído, nariz, garganta. Consultas 2-5. Puente 558.

Dr. EDUARDO CRUZ-COKE L.
Medicina interna. Merced 305. 3.30-5.

Dr. CAMPOS MENDEZ
Medicina interna. Enfermedades y desórdenes sexuales, 10-12: Alameda 852.

Dr. FELIX DAZA BRANTES
Medicina adultos y niños. De 2 a 6. Pensionado de San Vicente.

DOCTOR CROIZET
Profesor de la Facultad de Medicina. Regresó de Europa. Consultas 1-3. Dieciocho 191. Tel. 637.

DR. LEON CHONCHOL
Medicina general. Rayos X. Sífilis, piel, venéreas. Consultas 2-5, San Antonio 40.

LABORATORIO CLINICO
de los doctores O. Letelier G., W. Fernández B. y R. Herrera V., San Antonio 451. Cas. 2886. Tel. 2692. Exámenes completos sangre, orina, leche, desgarros, etc. Cultivos. Autovacunas. Exámenes parasitológicos. Tumores.

Dr. CASTAÑEDA IGLESIAS
Ex-médico residente Hospital Niños. Trasladóse Compañía 1839. Teléfono 254. De 1 1|2 a 3 1|2.

Dra. JUANA DIAZ MUÑOZ
Especialista enfermedades señoras y niños. 4-6. Delicias 858. Tel. 1715.

IGNACIO DIAZ MUÑOZ S.
Medicina general, vías urinarias, 2.30-4.30. Bandera 574. Tel. 3424.

DR. ROBERT DE LA MAHOTIERE
Estudios París, Berlín. Médico Hospital San Juan de Dios. Especialista enfermedades corazón. Electro cardiografía. Rayo X (Ortodiagrafía). Poligrafía. Compañía 1973. De 1 a 4. Casilla 3243.

DR. RICARDO DONOSO
Estudios en Europa. Medicina interna. Especialmente pulmón, corazón. Agustinas 619. De 1.30-3.30.

Dr. DIMITSTEIN
Agustinas 1308 esquina Teatinos. Rayos X. Medicina general, especialmente: corazón, pulmón, estómago e hígado. 1-4. Teléfono 3848.

DOCTOR GEORGES DAUBAS
Consultas 2-4 1|2
Amunátegui 36. Tel. Ing. 3679.

DR. E. DAVILA H.
Estudios Europa. Medicina interna. Laboratorio, de 10-12 y 6-7. Castro 31

DR. DIAZ VELASCO
Medicina interna, niños, sífilis, 2 a 4. Vergara 474. Tel. 236. Parque.

DR. RODRIGO DONOSO GAETE
Medicina interna. Consultas 5.30-7. Dieciocho 175. Tel. 2206.

Dr. DODDS
Cirugía huesos, injertos óseos: cirugía cráneo-cerebral, de la médula, y nervios. Estudios EE. UU. Europa, 21 de Mayo 578.

DR. ESPINA
Rayos X. Medicina interna. Estudios Europa. Delicias 1228, esq. Gálvez. Tel. 2102. De 1.30-4.

DR. FUENZALIDA CORREA
Cirugía, ginecología, partos. Merced 663. De 1-3.

DR. FUENZALIDA BRAVO
Profesor exto. enfermedades de niños. Merced 560. Tel. 1721. 2-4.

DR. FONTECILLA
Afecciones pulmonares y nerviosas. Rayos X. Delicias 1626.

DR. GARCIA COLLAO
Ojos, nariz, garganta y oídos. San Antonio 148, de 4-6.

DR. ENRIQUE GONZALEZ H.
Estudios Europa, especialmente estómago, intestinos, hígado, diabetes, obesidad, reumatismo. Ejército 644. De 1-3.

Dr. Carlos Garcés Baeza
Delicias 1276. Teléf. 3747
Laboratorio Clínico. Rayos X. Medicina interna. De 1 a 5.

DOCTOR GIANELLI
ESTUDIOS EUROPA
Sífilis, Piel, Vías urinarias. 21 de Mayo 562. Consultas de 2 a 6.

DR. ARISTIDES GONZALEZ C.
Profesor extraordinario. Obstetricia, enfermedades señoras, 1-3. Cas. 1551. Tel. 2789. Agustinas 629.

DR. GREENE
Regresó Europa. Cirugía, ginecología. San Martín 509, esquina Catedral. 2-4. Tel. 2860.

GONORREA E IMPOTENCIA
Debilidad vital y gonorrea con sus afecciones, prostitis, supuraciones por más crónicas que sean, curan en pocos días, garantizadas. Sistema nuevo. Dr. Winkelmann, 2-6 Alameda 830.

DR. CARLOS DOREN N.
Enfermedades de señoras. Cirugía. Monjitas 536. Teléfono inglés 2571. Consultas de 1 a 4.

DR. GARCIA DOMINGUEZ
Medicina general. Enfermedades señoras. De 2-5. San Martín 453.

DR. HERRERA ROGER
Médico Hospital Niños. Delicias N.o 2558. De 1-3. Teléf. 2679.

A. ICAZA BARROS
Médico cirujano
Santo Domingo 739. Tel. 2809.

DR. CARLOS A. ILLANES B.
Medicina interna y enfermedades de niños. De 2-5. Castro 176.

ENFERMEDADES DE LA PIEL
Sífilis - Radioterapia
Dr. FELIX GROHNERT B.
De 2 a 6. Castro 238

DR. ALEJANDRO INFANTE
Enfermedades niños, médico Hospital de Niños, San Luis. Consultas, 2-4. Delicias 253.

DR. AGUSTIN INOSTROZA
Cirugía, ginecología, sífilis. De 4-6. Puente 583.

Dr. GUSTAVO JIRON L.
Cirugía y ginecología. Vergara 65. De 2 a 3.

RICARDO KUSKELL S.
Cirugía general. De 3|4, excepción. Sábados. Merced 186. Tel. 1344.

DR. A. KORNER ANDWANTER
Estudios en Estados Unidos, cirugía, ortopedia. Consultas, 2-4. Santo Domingo 623.

DR. ANDRES KONIG
Ex-médico Sanatorio "Kneippianum". Woerichofen. Neurastenia, arterioesclerosis. Bronquitis, tifus, sífilis. 2-4. Claras 549.

INSTITUTO RADIOLOGICO
Radioscopía, radiografía, radioterapia

DR. ADOLFO KAPLAN
Estudios Estados Unidos y Europa. Compañía 1429.

DOCTOR LARA
Médico Hospital de Niños. Consultas 2-3. Delicias 2614.

Instituto Sanitas
Agustinas 1955.—Teléf. 2438
Laboratorio. Autovacunas. Rayos X. Radioterapia profunda. Luz ultravioleta. Aplicaciones eléctricas. Inhalatorio de Radium. Baños de ácido carbónico. diatermia. Ortopedia.

DOCTOR LAVAL
Medicina interna. Amunátegui 31. De 5. Domicilio. Cochrane 340.

Dr. TEODORO LEIBLE
Enfermedades nerviosas. Medicina interna. Rayos X. 2-4. Olivos 794.

Dr. H. LEA PLAZA
Regresó de Europa. De 2-5. Claras 693. Teléf. 3880.

DR. LOIS
Trasladóse San Pablo 1236. Medicina Cirugía. Inyecciones intravenosas 1-4

DR. ARMANDO LEON L.
Cirujano
Compañía 1909, de 1-3. Teléfono 3346.

DR. LABRA LETELIER
Nariz, garganta y oídos. Consultas de 2-5 Compañía 1361.

DR. JUAN MARIN
Consultas. Rosas 1353, de 4 a 6. Domicilio: Delicias 1164.

DRA. CORA MAYERS
Estudios Europa. Enfermedades niños y Ginecología. Ahumada 49, de 4-6. Teléf. 711.

DR. MORALES VILLABLANCA
Jefe Policlínica. Piel, sífilis, venéreas. 3-6. Galería Alessandri 24. Ausente en el extranjero.

PROFESOR EDUARDO MOORE
Vergara 110. 2-6. Vías urinarias y piel.

Dr. MEZA OLVA
Estudios Europa. Medicina interna, sífilis, 4 a 6. Dieciocho 268. Teléfono 1769. Domicilio: V. Mackenna 955. Teléfono Santa Elena 9.

DR. ITALO MARTINI Z.
Ojos, oídos, nariz y garganta. Delicias, 1164 De 2 a 4 P. M.

DR. JUAN MONTENEGRO M.
Enfermedades de niños. Compañía 1770. Teléfono 2120.

DR. MALBRAN
Enfermedades mentales y nerviosas. De 2 a 5. San Antonio 584.

DOCTOR MUJICA
Profesor enfermedades vista. Ojos artificiales. Consultas: 10 a 12 y 1 1|2 a 3. Recoleta 868.

MANUEL MORENO
Medicina general. Particularmente pulmón, estómago. Intestinos. Tratamiento especial tuberculosis pulmonar. Estudios Europa. Delicias 1122. 2 1|2 a 4 1|2.

DR. MOUAT S.
Ginecología, partos, ex-jefe Clínica Ginecológica Dr. Korner. Brasil 25. De 1 a 4.

DR. MELENDEZ
Medicina interna. Sífilis. Merced 778, de 3-5. Domicilio: Sazie 2007. Teléfono 2246.

DRA. MAGDALENA NEIRA
Medicina interna y señoras. Consultas de 2 a 4. Delicias 145.

DR. MORAGA FUENZALIDA
Medicina y Cirugía de niños. Cochrane 118. Teléfono 2804. De 1 a 3.

DR. NUÑEZ ZAMORA
Martes, Jueves, Sábado, 2 - 5. Matucana 289. Teléfono 291, Estación.

DR. OHLERICH
Titulado Alemania, Chile, Medicina interna, enfermedades de niños. Teléfono 332. Catedral 1488.

DOCTOR VIVADO ORSINI
Providencia 969.—Sanatorio especial para morfinómanos, alcohólicos en Avenida Manuel Montt 1304.

DR. LUIS OPAZO F.
Jefe Policlínica Niños Prof. Sanhueza. Compañía 2831. De 1-3.30.

Dra. ERNESTINA PEREZ
Estudios en Europa. Consultas de 10 a 12. Especiales en la tarde. Alameda 540.

DR. MARCIAL PARADA
Oídos, nariz, garganta. De 3 a 5.—Santo Domingo 831. Teléf. 1859.

DR. ALBERTO PANATT
Jefe Policlínica, Prof. García Guerrero. Medicina general. Sífilis, 1.30 a 4. Teléf. 1211. Huérfanos 1819.

DR. DAVID PULIDO L.
Enfermedades niños. Santo Domingo 1790. Teléf. 2152. De 1 a 4.

DR. GUILLERMO PUELMA
Regresó de Europa. Vicuña Mackenna 171. Teléfono 481. De 3 a 4.

DR. PRUNES
Estudios en Europa. Jefe de Clínica. Piel. Sífilis. Venéreas. Merced N.o 490. Casilla 2894.

DR. RICARDO PERALTA G.
Cirugía general, especialmente de niños. Compañía 1606.

PROFESOR PARDO
Cirugía y enfermedades de señoras. Consultas: 2 a 4. Ejército 119.

DR. PANTOJA
Corazón, pulmón, estómago, sífilis, 2-4, 7-8. Tel. 574. Sto. Domingo 1036.

DR. OTTO PHILIPPI
Enfermedades niños. Sto. Domingo 820. De 1 a 3, Teléfono 2415.

DR. RAFAEL PEÑARANDA R.
Especialidad corazón, estómago, hígado, riñón, sífilis, venéreas. Llamados nocturnos 2-4. Catedral 1988.

PROFESOR DR. SOTO PARADA
Laboratorio Clínico. Moneda 1035. De 2 a 6.

DR. EMILIO PETIT
Cirugía general, vías urinarias. Consultas: Dieciocho 128.

DR. JULIO PAREDES F.
Especialmente enfermedades señoras. Ginecología y cirugía abdominal. 2 a 4. Amunátegui 33.

DR. QUIROGA
Enfermedades nerviosas y mentales. Puente 583. Consultas de 3 a 5.

DR. EDUARDO DE RAMON
Cirugía. Enfermedades señoras. De 1 a 3. Agustinas 1606. Teléfono 3023.

DR. ALBERTO RAHAUSEN J.
Carmen 47. De 4-6. Tel. 3022. Riquelme 47 De 1-4. Tel. 1642.

DR. JOEL RODRIGUEZ P.
Estudios Europa. Medicina interna, especialmente estómago, intestinos. Rayos X. De 2-4. Amunátegui 539. Teléfono 2810

DR. SCHWAZENBERG L.
Enfermedades niños, Merced 186. — Teléfono 1344.

DR. SANTANDER
Estudios Europa. Corazón, riñón, sífilis, especialmente estómago, intestinos. Rayos X. Laboratorio. Moneda 821. De 2 a 5.

DR. OSCAR PERALTA C.
Medicina general. Enfermedades señoras. Rayos X. Laboratorio. Delicias 1276. Teléfono 3747. De 1 a 3 2|1. Residencia. Prat 671. Teléfono 194.

DR. STUARDO
Estudios Europa. Enfermedades niños. 1 a 4. Moneda 1526. Tel. 2245.

DR. MARCO A. SEPULVEDA R.
Laboratorio: Bandera 736. Teléfono 233. Exámenes completos: sangre, orina, esputos, etc. Cultivos. Autovacunas. Abierto a toda hora.

DR. HELLMUTH SIEVERS W.
Médico-cirujano. Domicilio: Molina 632. San Antonio 275, 2 a 3 1|2.

GABINETE DE MECANOTERAPIA
Instituto Superior de Educación Física. Morandé 750. El gabinete estará a cargo del doctor **H. Sievers.** Consultas: Martes, Jueves y Sábado. De 4 a 5.

DR. STOLTING
Oculista. Médico recibido Alemania y Chile. Compañía 1392. De 3 a 5.

DR. TORRES TORRES
Jefe Clínica Prof. Korner. Enferme... 1249. De 2 a 5.

DR. JAIME VIDAL
Ex-médico Director Sanatorio San José para enfermos del pulmón. Puente 557, de 3 a 5.

DR. VIVES BRAVO
Estudios Europa. Enfermedades niños, 2 a 4. Tel. 2895. Monjitas 317.

DR. VARGAS SALCEDO
Cirujano. Martes, Jueves y Sábado. 2-5. Teatinos 354. Teléf. 1060.

DR. G. E. VIDAL S.
Consultas: 4 a 6. Delicias 2646. Teléfono 245. Estación.

DR. YAÑEZ G.
Regresó de Europa. Piel, Sífilis, venéreas. Delicias 865.

Dr. VICUÑA HERBOSO
Ayudante clínica, Prof. García Guerrero, medicina interna. Especialmente enfermedades corazón: Martes, Jueves, Sábado, de 2 1|2 a 4 1|2. Almirante Barroso 270. Teléfono 1053.

DR. MAURICIO WEINTEIN
Piel, sífilis y venéreas. Radioterapia y Luz ultravioleta. Especializado en Europa. Agustinas 1357. De 2 a 5.

DR. WAUGH ALDUNATE
306-914. Estudios Europa. Medicina interna, venéreas, sífilis, reacción Wassermann. 2-4.30. Compañía 1853.

DR. WIREN
Oídos, nariz, garganta. Compañía 1608. De 2 a 3.

DENTISTAS

DR. RUBEN BUSTOS
Graduado en "Philadelphia Dental College". Larga experiencia profesional. Catedral 1280.

DR. CLODOMIRO CONTRERAS
San Antonio 451. Teléfono 3692. 2-6.

CLINICA DENTAL PRIVADA DEL DR. VALENZUELA BASTERRICA, RIQUELME 47, TELEF. 1642
Seguirá atendiendo a su distinguida clientela como de costumbre, a cargo del **Dr. Alberto Rahausen**, cirugía geeral y de la boca.

Dentistas señores L. R. Berríos Méndez, Aurelio de la Fuente, Enrique Sansot.

DR. CERDA LOPEZ
Dentista, Santo Domingo 849. Especialmente Coronas, Puentes, Porcelana. Hora fija.

DOCTOR GALLARDO GONZALEZ
Cirujano Dentista. Estudios Philadelphia. Consultas diurnas y nocturnas. Echaurren 26.

DR FABIO DE PETRIS
Cirujano-dentista. Galería Alessandri 25. Teléfono 156.

PEDRO MENDEZ
Estudios Estados Unidos, Europa. Huérfanos 782. (Precios antiguos).

ENRIQUE MORENO OLEA
Clínica Dental
Especialistas en cada sección. Huérfanos 1616. Teléfono 1697.

DOCTOR ROGAT
ESPECIALISTA PIORREA-ALVEOLAR
ENCIAS SUPURANTES
DIENTES MOVIBLES
BOLSA COMERCIO
OF 212-213

MUÑOZ LOBOS Hnos.
Extracciones sin dolor. Somnoformo, puentes, placas, tratamientos rápidos. San Diego 307-448.

RAFAEL URQUIETA S.
Dentista. Agustinas N.o 853.

Dr. ALFONSO LENG ...
Jefe clínica operatoria Escuela Dental. Especialista puentes, ... piorrea. Compañía 1594.

NICOLAS RODRIGUEZ ...
Dentista
Ayudante clínica operatoria, ... la Dental. Nataniel 159.

JOSE MARIA SAAVEDRA
Alameda 1313

JORGE VILLASECA ...
Dentista. Graduado Filadelfia. ... fesor Escuela Dental, Monjitas ... Regresó.

CESAR VACCARO F.
Dentista, Ayudante Clínica Op... toria Escuela Dental, Tra... Parque Forestal 380.

QUIMICO -- FARMACEUT...

LABORATORIO QUIMI...
Recoleta 701
Análisis químicos micro... orinas. Inyecciones mercuriales ... travenosas).

VETERINARIOS

SCHMIDT HERMAN
Enfermedades animales en ... llamados domicilio: San A... 457. Telef. 3649.

ARQUITECTOS

EDUARDO TASSO
Construcciones, transformaciones, reparaciones. Honorarios, 8 por ... to. Planos. Presupuestos. ... de 440.

MATRONAS

CONSULTORIO FEMENINO, ... niel 688: partos, inyecciones, ... sionistas. Asistencia especial ... cilio.

ROSENDA CASTRO DE TE...
Recibe pensionistas, inye... Atención esmerada. Cochrane ...

CLINICA PRIVADA DE OBS... TRICIA
Señora Reyes, matrona gine... ta. Establecimiento moderno ... dido por dos cirujanos especial... Recibe enfermas todas partes ... país. Partos. Precios mód... Consultas gratis. Esmeralda ...

CLINICA
Ana G. Vargas Barrera. Part... cibe pensionistas. Cochrane ...

MATRONA BRAVO
Huérfanos 2460, entre García ... y Bulnes. Gran pensionado p... lar. Partos, atendidos espec... te por su propietaria o méd... elección de las enfermas. E... dades de señoras, atendidas por ... dicos especialistas. Pensi... Inyecciones, atiende a domicilio.

Mme. E. FRAGNAUD
Matrona francesa. Manuel Rodr... 647, entre S. Domingo y Rosas.

SARA OSORIO DE GONZ...
Pensionado particular para ... curaciones internas. Asistencia ... domicilio. Rosas 1727.

PENSIONADO CRUZ ROJA
Atendido señora Emma de ... matrona llegada Buenos Aires ... sionistas desde $ 100. Clínica ... raciones atendida doctor P... San Diego 360.

PENSIONADO "Dra. VICENTA..."
Recibe enfermas, meses, días ... tencia completa, partos, $ ... no permanente. San Diego ...

PENSIONADO PARTICULAR
Mercedes Rojas, matrona, Sa... go 930. Recibe pensionistas ... das partes del país. Partos ... ciones. Curaciones internas ... do consultas por cartas. Co... gratis. Precios módicos.

CARMELA TORO G.
Partos. Asistencia toda hora ... be enfermas. Matucana 640.

VARIOS

JULES BONDALLAZ
Masajista suizo. Moneda 7... sajes, gimnasia médica.

"MASAJE MEDICO"
Profesor Díaz Gascogne, ... a 4. Estado 363.

BOX

LOS ENCUENTROS DEL PROXIMO SABADO

El match Beiza-Vicentini

Gumboat Smith-Quintín Romero

Citaciones. — Otras noticias

EL MATCH BEIZA - VICENTINI

Juan Beiza habla para "La Nación"

Otras noticias

Ayer, después de presenciar la sesión de entrenamiento hecha por Juan Beiza, nos acercamos al popular pugilista para solicitarle una entrevista, a fin de dar a conocer a nuestros lectores lo que el rival de Vicentini piensa de su próxima contienda por el campeonato de Chile y sus futuros proyectos. Beiza accedió, con la gentileza que le caracteriza, inmediatamente a nuestro pedido, y mientras se sometía al masaje habló para los lectores de "La Nación".

—Creánme, dijo el pequeño coloso, que nunca me he entrenado con más entusiasmo y constancia, como para el match que debo sostener el próximo 16 de Setiembre. Considero ésta la pelea más dura de las que me haya tocado actuar. Conozco como nadie el peligro que me ofrece el encuentro con Vicentini, y es así que no descuidaré un momento mi training. A la vez el triunfo, victoria en la que tengo fe, he llegado a conseguir mi mayor aspiración: conquistar el título de campeón de Chile en mi categoría.

Vicentini es, a mi juicio, un pugilista de condiciones excepcionales, y creánme que no fué para mí una sorpresa el triunfo que conquistó sobre Manuel Sánchez, pues sabía bien los progresos que experimentaba día a día el pupilo de Bersac.

Por las informaciones que ustedes han dado, he podido apreciar que mi rival no descuida tampoco su training y tampoco deja de tener confianza en que me ha de vencer. Ustedes comprenderán que estos antecedentes hacen que yo trabaje por alcanzar un estado completo.

Al interrogarle de sus futuros proyectos, Beiza nos respondió:

—Sea cual fuere el resultado del match, pienso trasladarme a Estados Unidos, trabajar allí en un buen gimnasio y en seguida sostener algunos encuentros con los norteamericanos de mi categoría, para después iniciar una jira por Inglaterra, Francia e Italia, en donde se me dice existen en mi peso hombres de mucho cartel.

Beiza termina diciéndonos: Confío en mis puños y en mi suerte y espero alcanzar algunos triunfos, luciendo en mi cintura el tricolor chileno.

EL TRAINING EN PUBLICO DE BEIZA

Como lo hemos informado ya, Beiza sigue su entrenamiento en público, en su campo de entrenamiento calle Andrés Bello 309.

Desde hoy, Murray, que no había podido hacerlo antes, ingresará como saparring partner, del contendor de Vicentini.

LA PELICULA DEL MATCH

Ayer se trasladó a Longaví un socio de la empresa Arrieta y Cía. con los señores Artuffo y Cariola, a fin de iniciar con el entrenamiento de Vicentini la filmación de la película de este match.

QUINTIN ROMERO VERSUS GUMBOATH SMITH. — Interés que despierta este match revancha a 12 rounds. — Los preliminares serán dos peleas por los campeonatos de Chile peso pluma y medio liviano.—El 2 de Setiembre próximo se efectuará la revancha a 12 rounds entre Quintín Romero, chileno, y Gumboath Smith, panameño.

Será un match interesante, y de seguro su desenlace ha de ser por un fuera de combate. Al menos así lo aseguran ambos pugilistas.

Romero, como nuestros aficionados saben, se entrena cuidadosamente en el gimnasio del maestro Zúñiga. Según hemos oído decir a personas que han visto trabajar a Romero, éste ha progresado visiblemente, mejorando su ofensiva y defensiva.

El negro Smith se entrena en Valparaíso, siendo secundado por muy buenos profesionales y distinguidos aficionados. Su estado es excelente.

Completarán el programa confeccionado por la Empresa Sassler, dos interesantes matchs por los campeonatos de Chile en el peso pluma y medio liviano. Carlos Gómez con Carlos Jara en el primero y Eliseo Ortega, en el segundo.

Diariamente informaremos a nuestros lectores acerca de los pormenores de este colosal match

CENTRO JULIO MURILLO REYES. — Beneficio a favor de Arturo Torres. — El directorio del Centro Julio Murillo Reyes prepara para el próximo Viernes una interesante velada literaria-boxeril en honor del Directorio de la Federación de Box y a beneficio del valiente peleador de este Centro, Arturo Torres.

Habrá interesantes matchs de box, sobresaliendo la pelea a 8 vueltas entre Severiano López y Gregorio Cornejo.

También prestará su concurso el distinguido aficionado don Zorobabel Rodríguez que boxeará 4 rounds fuertes con el beneficiado.

Además habrá números de variedades a cargo del actor nacional Ricardo 2.o Villagra, que prestará su concurso desinteresadamente.

ASOCIACION DE CENTROS DE BOX DE SANTIAGO. — Hoy parte al Brasil la delegación boxeril eliminada en la Asociación, y como se sabe, forman parte de ella elementos de primera calidad que, a no dudarlo, dejarán muy bien puestos nuestros colores en aquel país.

Como un estímulo a los muchachos que forman ese espléndido equipo de seleccionados, es un deber del público aficionado y de los deportistas en general asistir hoy a la Estación del Norte, a las 7 P. M., a darles el efusivo ¡hasta luego! que se merecen.

Una banda de músicos tocará algunas dianas antes de la partida del convoy y se pronunciarán algunas alocuciones en honor de la delegación.

La Asociación de Centros ordena a todos sus afiliados concurran a la hora indicada a la Estación Mapocho en cuerpo y con sus estandartes e insignias.

GIMNASIO "MANUEL SANCHEZ". — Contrato de pelea. — Han firmado contrato de pelea entre los aficionados Guillermo Tompson, peso liviano, versus Armando Segovia, del Arauco, que se llevará a efecto el Domingo 27, a las 4 P. M.

CENTRO DEPORTIVO "LUIS A. GONZALEZ". — Buenos Aires esquina de Río de Janeiro.—Están abiertas las inscripciones para competir el "Cinturón Manuel Gamboa" en el peso liviano, campeonato que se iniciará en breve.

Se avisa a todos los centros que estas inscripciones se cerrarán el 30 del presente mes, y se reciben en la oficina de "El Ring", Matucana 60-A y en el gimnasio del centro.

El concurso por el **cinturón "Washington Bannen" se organizará próximamente y será dedicado a la categoría del peso pluma.**

CENTRO URSUS ARCO IRIS. —Cítase a todos los socios de esta institución en la estación del Norte (Mapocho), a las 7 P. M., para despedir a la delegación de la Asociación de Centros de Box, que irá al Brasil a participar de los Juegos Olímpicos.

CENTRO DEPORTIVO "LUIS A. GONZALEZ".—De orden del presidente, cítase a todos los socios para que concurran hoy, a las 7 P. M., a la Estación Mapocho, a despedir a nuestra delegación boxeril que va al Brasil bajo los auspicios de la Federación Sportiva Nacional.

CENTRO B. TALMANN. — Cita a los socios, para hoy, a las 7 P. M., en la Estación Mapocho.

CENTRO J. LEVI B. C.—Cita a sus asociados, para hoy, a las 7 P. M., en la Estación Mapocho.

CENTRO E. CASTILLO B. C. —Para hoy, a las 7 P. M., están citados todos los socios a fin de despedir a la delegación boxeril.

CENTRO LUIS A. BERNAL.—Cita a sus socios para hoy, a las 7 P. M., en la Estación Mapocho.

CENTRO DEPORTIVO LORD COCHRANE. — Cítase a junta general de socios, para hoy, a las 8 P. M., en la secretaría.

CENTRO ATLETICO ARAUCO. — Cita para hoy Martes, a las 8 P. M., en Cueto 1335.

CENTRO LUIS E. BERNAL B. C. — Cita a junta general extraordinaria, para hoy Martes, a las 8 P.M.

CENTRO SPORTIVO LO NEGRETE B. C.—Cita a junta general, para hoy, a las 8 1|2 P. M.

SE LE NECESITA.—Al boxeador señor Plané se le ruega pasar por el hall de "El Mercurio", el Miércoles próximo, de dos a tres de la tarde.

LOS MATCHS DEL SABADO PROXIMO

Campeonatos oficiales del peso pesado y del peso mosca de Chile

Lo que nos dice Alex Rely.— Interesantes preliminares.— Una rifa atrayente.— Las nuevas instalaciones del Hippodrome Circo

El Sábado próximo, aunque llueva, se llevarán a efecto en el Circo Hippodrome una fiesta boxeril que, por su importancia, deberá reunir un extraordinario número de aficionados. Se trata de la realización de tres competencias boxeriles por los campeonatos oficiales de las categorías pesado y pluma de Chile. El hecho de que todos los contendores de la noche hayan resuelto disputar sus premios de dinero en el 80 y el 20 por ciento, para el vencedor y el perdidoso, respectivamente, le da gran prestigio de seriedad al torneo que anunciamos. Además, los rivales del Sábado disputan el título oficial de sus categorías, de modo que todos los antecedentes tienden a presentar este torneo como uno de los que más importante aliciente ofrece a sus participantes.

EL MATCH DE FONDO

La pelea de la noche debe ser el match a doce rounds que desarrollarán los peso pesados Alex Relly y Clemente Saavedra. Todos los antecedentes que han rodeado la concertación de este pugilato, así su inexperada definición del encuentro pasado como las opiniones vertidas en la prensa por cada uno de los actuadores, tienden a rodear este espectáculo de importancia. En efecto, el primer match dió un triunfo a Saavedra a causa de un foul cometido por su contendor, y que obligó a suspender el torneo. En la actualidad, cada uno de los contendores está dispuesto a probar su superioridad en forma que satisfaga a sus respectivos admiradores.

LO QUE NOS DICE ALEX KELLY

En la tarde de ayer tuvimos oportunidad de concurrir al Gimnacio de don Felipe Zúñiga, donde se entrena el boxeador negro, secundado por prestigiosos entrenadores de diversos pesos. El señor Zúñiga atiende con verdadero cariño de amateur a la dirección de los trabajos de Relly.

Contestando a unas preguntas nuestras, el negro nos dijo:

—Estoy absolutamente confiado en mi actuación del Sábado próximo. He trabajado durante varias semanas con un entusiasmo propio del torneo en que debo participar. No es otro mi interés que apoderarme del título de campeón de Chile que disputamos, ya que con ello culminaría una parte de mis aspiraciones profesionales. Soy extranjero, y como este país marcha a la cabeza en cuanto a actividades boxeriles se refiere, en Sur América, será una estimable recomendación poder presentarme en otros rings ostentando tan prestigioso título. Saavedra me lleva en peso y sus condiciones corporales; me aventaja en largura de brazos y en estatuta; pero mi primer encuentro con Clemente me ha dado la clave para derrotarlo en pocos rounds. Bueno, como ustedes saben, en el boxeo pueden producirse cosas inesperadas; pero mi convicción es que ganaré a mi rival con relativa holgura.

LOS PRELIMINARES

Antes del match de fondo se desarrollarán dos pugilatos de mucha importancia. Son también por el campeonato oficial del peso mosca de Chile y tendrán como contendores a cuatro muchachos que se merecen por sus conocimientos y su valentía.

El primero de ellos, a diez rounds, estará a cargo de Germán Correa y Julio Román, ambos muy estimados en nuestros círculos boxeriles. El segundo pondrá frente a frente a Orlando Sánchez y a Gerardo Soto, las más claras esperanzas de nuestro pugilismo. También pelearán diez rounds, con lo que el total de vueltas peleadas llegará a 32 rounds, número suficiente para constituir un poderoso atractivo.

UNA NOVEDAD

Nuestros lectores habrán tenido oportunidad de ver en las calles centrales los retratos al óleo de tamaño natural de Clemente Saavedra y Alex Relly. Pues bien, la empresa ha acordado rifarlos en la noche del Sábado próximo entre los concurrentes al espectáculo para lo que cada localidad llevará un número de orden. Estos son retratos hechos al óleo por el conocido artista señor Bonomo y llaman la atención por su enorme parecido con los originales. Desde hoy se exhibirán en la puerta de la Confitería Olimpia, a donde pueden concurrir a admirarlos los interesados.

LAS REFORMAS DEL NUEVO LOCAL

Como lo hemos anunciado, el Circo Hipódromo será presentado el Sábado próximo completamente reformado. Las localidades, por su nueva disposición como por la calidad de las butacas, será el más cómodo y elegante de Santiago. La puerta principal estará seguida de un amplio foyer, con sus salones de refrescos adyacentes. Han sido eliminados varios de los postes que dificultaban la completa visión del espectáculo y el piso ha sido cubierto de un establado sólido. La capacidad del Hipódromo ha sido también aumentada en forma de poder cobrar por los torneos un precio absolutamente popular.

Alambre con Púas
Recibió gran partida de
PRECIOS BAJÍSIMOS
MERCERÍA SANTIAGO
AHUMADA 368-376
CASILLA 97-D :-: TELEFONO INGLES 1953

PARA CURAR UN RESFRIADO EN UN DIA
todo el mundo toma el LAXATIVO BROMO QUININA (Pastillas). Los boticarios devolverán el dinero si deja de curar. La firma de E. W. Grove se halla en cada cajita. Hecho por la PARIS MEDICINE Co. St. Louis, E. U. de A.

TURF

INSCRIPCIONES PARA LAS CARRERAS DEL PROXIMO DOMINGO EN AMBOS HIPODROMOS

CLUB HIPICO

Premio CRITIC. — 1,600 metros. —Para caballos de 3 años que no hayan ganado.— Peso: 56 kilos.— Inscripción: $ 40.— Premio $ 4,000 al 1.o

	Kilos		Kilo
Feudal	59	Garrós	56
Campo Santo	56	Harpagón	56
Desdhanel	56	Jilguero	56
Don César	56	Nunca Visto	56
Farrucho	56	Xanrof	56
Fiero	56	Adición	54
General Goutch	56	Risa Loca	54

Premio CHULITA.— 1,400 metros. —Para caballos que hayan ganado más de $ 15,000 y no más de 30,000 pesos.— Peso: 52 kilos. — Recargo de 3 kilos por cada $ 5,000 ganados sobre el minimum de $ 15,000. — Inscripción: $ 30.— Premio: $ 3,000 al 1.o

Ofensivo	58	Danger	52
Chacolí	52	Rentería	50
Copayapu	52	Santa Tecla	50

Premio COLOSIA.— 1,100 metros. —Para caballos de 4 años y más que no hayan ganado más de 3 carreras. —Peso: 48 kilos.— Recargo de 1 kilo por cada $ 1,000 ganados en premios.— Inscripción: $ 30.— Premio: $ 3,000 al 1.o

1.a serie

Alucita	53	Fleur	50
Matango	53	Prontitud	49
Molibdeno	53	Cara de Masa	48
Alicahue	52	Muro	48
Aralar	52	Rocler	48
Márida	52	La Alegría	47
Alava	50	Maryland	46
Deshabillé	50	Soplona	46

2.a serie

Golosina	58	Priora	52
Telinga	58	Tortilla	51
Itálica	57	Variable	50
Pega Pega	56	Furgón	48
Indino	56	Gallión	48
Bismuto	55	Rapita	48
Fatalist	55	Find - Out	46
Alavy	52		

3.a serie

Arrás	56	Himalaya	51
Forfar	56	Grignon	48
Agua va	54	Naveta	48
San Miguel	54	Tigris	48
Bizerta	53	Hasty Girl	46
Farrutín	52	Hébridas	46
Náutico	52	Rúbrica	46
Pavlowa	52		

Premio POLLA DE POTRILLOS. (Reglamentaria).—1,600 metros. —Para potrillos de 3 años nacidos en el país.— Peso: 56 kilos.— Inscripción: $ 150 en cuatro cuotas: de $ 10 el Lunes 14 de Marzo de 1921, de $ 20 el 1.o de Julio de 1921, de $ 40 el 6 de Marzo de 1922, y de $ 80 el Lunes antes de la carrera.— Premios: $ 20,000 al 1.o, $ 4,000 al 2.o y $ 2,000 al 3.o.—Además cada potrillo que corra pagará una cuota de $ 300 que se agregará a los premios en la siguiente forma: 50 o|o al 1.o, 30 o|o al 2.o y 20 o|o al 3.o

(Inscripciones cerradas).

Greenock	56	Kodak	56
Honorino	56	Ladrillo	56
Infiesto	56	Malakoff	56
Inflexible	56	Minneápolis	56
Isabelino	56	Riff	56

Han quedado inscritos por olvido los siguientes caballos:

Jack The Ripper, Imbecil, Jaguar, Jilguero, Jorge V, Jorquera, Jote, Juvenal, Marsalito, Match, One Step, Moloch, Pochilo, Polín, Poisson d'Or, Quilipín, Ramuncho, Rayito, St. Moritz, Toreador, Xanthos, Xanrof, Xenil, Boulevard y Xenol.

Nota.— Se le ha concedido a los propietarios de estos animales la facultad de retirarlos hasta el Miércoles a las 2 P. M.

Premio CYLLENE. — 2,600 metros.— Para todo caballo ganador. —Handicap.— Inscripción: $ 45. — Premio: $ 4,500 al 1.o

Falkland	58	Ever	48
Ofensivo	55	Camueso	46
Welladay	55	Go-Lady	44
Cachivache	54	Santa Tecla	44
General	53	Poincaré	42
Harold	52	Tiránica	41
Bambalina	51	Chacolí	40
Pochochingue	51		

Premio CAPEADOR.— 1,500 metros.— Para caballos de 4 años y más que hayan ganado más de 15 mil pesos.— Handicap.— Inscripción: $ 35.— Premio: $ 3,500 al 1.o

Gloriola	58	Boa	42
Finale	56	Ficticio	41
Cachivache	54	Feño	40
Electrón	53	Malvaloca	40
Velada	46		

HIPODROMO CHILE

Premio JARUMA.— 1,300 metros.
Inscritos:
Esquife, Assaye, Kalmuco, Mormón, Xaragua, Fagra, La Nuez, Papagayo, Papirote, Tiránica, Pegote, Hipócrates, Telilia, Willibrodo, Poruña, Wintergreen, Carbonero, Veldora.

Premio JULIA.— 1,300 metros.
Inscritos:
Alucita, Glaneuse, Chichí, S. Vicente, Sastre, Burguesa, Never, Agosto, Bolero, Boulevard, Sensation, Arrás, Taglioni, Antilla, Pavlowa, War Paint, Vendimia.

Premio JALOU.— 1,300 metros.
Inscritos:
Luminosa, Himalaya, Sperata, Rezongona, Hébridas, Ull, Morocha, Cochaquina, Xenops, Thunder Clap, Minor Ferry, Harakiri, Hila, Omar, Abrantes, Charlatán.

Premio JAILOR.— 1,800 metros.
Inscritos:
Brasilera, Guabiyú, Fantomas, Petirrojo, Espadaña, Find Out, Asiático, Sardónica, Marsellesa, Honduras, Gallión, Imbécil, Masanielo, Soplona, Gaitero, Lacombe.

Premio JAHUINCHA.— 1,100 metros.

	Kilos		Kilos
Portátil	60	Peyuco	55
Cilo	59	Ronzal	54
Xenops	59	Glenley	54
Boulevard	59	Juanilla	53
Job	59	Toinette	52
Shackleton	59	Mulato	51
Melusine	57	Femina	52
Prisca	57	Topete	50
Jettatura	57	Xenia	48
Poruña	57	Gran Liga	48
Palpito	56	Brasilera	43

Premio GENTILLAR.— 1,200 metros.
Inscritos:
Tres de Espadas, Gregorita, Faisán, Don Gustavo, Campanillazo, El Pinta, Fatalita, Gil Blas, Dresden, Macacho, Patina, Farrista, Apidol, Esperanza, Federado, Bedel.

Premio JUNIN.— 1,800 metros.
Inscritos:
Carranza, Cachivache, Campoamor, Velada, Tiránica, Poincaré, Boa, Carbón, Papagayo, Frangollo, Malvaloca, Merengue II, Papamoscas, Iriarte, Euclid, Tangola, Pilín, Orense, Vía Láctea, Pillullo, Hircania.

Premio EL MERCURIO.— 4,000 metros.— Steeplechase.
Inscritos:
Fausto, Morlaco, Estival, Pagano, Tártaro, Combatito, Altanería, Demetrio, C. Rayada, Huancayo, Gravina, Panizo, Fierabrás, Don Floro, Bromuro, Muchacho, Tiradente, Carranza, Titita II, Fideline.

CLUB HIPICO

LOS TRABAJOS EFECTUADOS AYER POR LOS COMPETIDORES DE LA POLLA DE POTRILLOS

(Pista de carrera)

Isabelino, montado por Alfonso Silva, trabajó la distancia del Clásico, 1,600 metros, en el gran tiempo de 1.46 1|5.

—**Greenock**, montado por H. Ramírez, pasó la misma distancia anterior, en 1.48 1|5.

—**Kodak**, montado por A. Molina, y **Deschanel** por J. Ibarra, pasaron los 1,600 metros en 1.52 2|5, ganando **Kodak** por cinco cuerpos. **Kodak** no fué apurado en ninguna distancia.

—**Mineápolis**, con la monta de M. Pérez, se floreó al carrerón los 1,600 metros en 2.2.

—**Malackoff**, montado por V. Jara, y **Kansas** por H. Ramírez, movieron 557 metros repetidos; la última vez marcaron 37 un quinto, llegando ambas veces iguales.

—**Ladrillo**, montado por J. Oregón, pasó 1,600 metros en 1.52 4|5.

—**Honorino**, montado por M. Gamboa, y **Camueso** por un aprendiz, largaron 1,600 metros en 1.51 4|5, ganando **Camueso** por un cuerpo.

—**Inflexible**, montado por G. Guerra, trabajó los 1,600 metros en 1.50 2|5.

OTROS TRABAJOS

(Pista de arena)

—Salpicón, montado por Arm. Silva y General por J. F. Bernal, atropellaron 800 metros en 51 4|5; después de un regular descanso, repitieron la misma distancia en 53 1|5, llegando ambas veces iguales y viéndose a Salpicón muy fácil al lado de su compañero.

—Feño, montado por S. Jiménez trabajó una vuelta y 400 metros, en 2.49 3|5, en la primera vuelta marcó 2.27.

—Whip, montado por un aprendiz y Quilipín por V. Ramírez, atropellaron 800 metros en 54; después de un descanso repitieron igual distancia en 55 3|5, llegando las dos veces iguales.

—Ficticio, montado por P. Morales, largó 700 metros en 42 4|5.

—Muro, montado por un aprendiz, pasó 800 metros en 53 2|5.

—Sangre y Arena, montada por H. Ramírez, pasó a voluntad 1,800 metros en 2|17.

—Mamadeira, montada por L. Bravo, largó 1,200 metros en 1.23 y 4|5.

—Doñihue, montado por J. Arancibia, movió 600 metros en 38.

—Farrucho, montado por A. Molina, y Fanfarrona, por S. Quiroz, pasaron 1,200 metros en 1.22 3|5, ganando Farrucho por tres cuerpos, que siguió hasta completar 1,40 metros en 1.37 3|5.

—La Alegría, montada por L. Bravo, atropelló 700 metros en 48 1|5.

—Albaycín, montado por P. P. Quezada, movió 400 metros en 25 1|2. Después de un descanso repitió igual distancia en 26 1|5.

—Xylene y Caledonia, montadas por aprendices, pasaron 1,200 metros en 1.24 3|5, ganando Xylene por dos cuerpos.

—Itálica, montada por Alf. Silva, movió 400 metros en 25 3|5; después de un descanso repitió igual distancia en 27.

—Furgón, montado por L. Bravo, largó 1,400 metros en 1.42 3|5.

—Toreador, montado por P. P. Quezada, movió 600 metros en 40.

—Copayapu, montado por un aprendiz, pasó 1,200 metros en 1.22 3|5.

—Alicahue y Toinette, montados por aprendices, largaron 1,600 metros en 1.9 3|5, ganando Alicahue por dos cuerpos.

—Walnut, montada por H. Ramírez, movió 400 metros en 27.

—Saint George, montado por un aprendiz, pasó 1,600 metros en 1.54 3|5.

Fagra, montada por D. 2.o López, y Agua Va, por R. Henríquez, cotejaron 1,200 metros en 1.23 2|5, llegando iguales.

NOTICIAS DIVERSAS

La Polla de Potrillos

He aquí las probables montas y competidores para el Clásico "Polla de Potrillos" a correrse el próximo Domingo en el Club Hípico:

Ladrillo: J. Oregón.
Malackoff: V. Jara.
Isabelino: A. Silva.
Inflexible: G. Guerra.
Infiesto: J. Vergara.
Puff: M. Verdejo.
Kodak: A. Molina.
Honorino: M. Gamboa.
Greenock: H. Ramírez.
Mineápolis: M. Pérez.

Ayer en el Club Hípico

Muy concurrida se vió ayer la cancha del Club Hípico, por numerosos turfistas que fueron a presenciar los trabajos de los competidores del Clásico del próximo Domingo.

La palizada de Invierno

Ayer fué retirada la palizada de la vista de carrera.

Buen Genio

Este hijo de Escorpio y Ninón, completamente mejorado de los cáusticos que le fueron aplicados en sus remos delanteros, ha reanudado su training.

Ictiosaurio

Que desde algunos días padecía de una uña, ha sido operado por el veterinario señor Alvaro Blanco.

Xama

Muy mejorada de los cáusticos que le fueron aplicados en una mano y una paleta, se encuentra esta hija de Scorpio.

Pedro Morales

Este competente jockey, que rodó en la reunión antepasada conduciendo a Fósforo, completamente restablecido, ofrece sus servicios para las carreras del próximo Domingo.

Víctor Fuentes

Hoy parte a Punta Arenas este conocido jinete a ejercer su profesión, donde, como se sabe, ha actuado con acierto en temporadas pasadas.

LA GOLETA
SALON DE PESCADOS Y MARISCOS

UNICA OPORTUNIDAD

Habiendo descabierto los buzos de nuestra empresa, un extraordinario y abundante BANCO DE OSTRAS, de calidad inmejorable, y deseando esta Casa que, el público disfrute del hallazgo, durante la presente temporada, ofrece venderlas desde $ 6 ciento y desde $ 1 docena PRECIOS IRRISORIOS, LOS MAS BAJOS QUE SE CONOCEN DESDE HACE MUCHOS AÑOS EN EL MERCADO y al alcance de todos, pues las venderemos por DOCENAS, CIENTOS Y CAJONES.

A LOS COMERCIANTES
DESCUENTOS ESPECIALES

Rogamos al público acuda a esta Casa a imponerse de la verdad de la oferta.

RESTAURANT A LA CARTA, DEPOSITO DE QUESOS Y MANTEQUILLA

Inmenso surtido en toda clase de pescados, mariscos, fiambres, conservas, aves y cazas, siempre frescas.

AGUSTINAS 1036
TELEFONO 1972
UNICO ESTABLECIMIENTO EN CHILE
PLATO DEL DIA:
BACALAO A LA VIZCAINA

HORMIN masculino y femenino tabletas y ampolletas
contra
Neurastenia y Debilidad sexual
Envejecimiento prematuro
Dismenorrea, Almenorrea
Consulte su médico.—En venta en las Boticas.
REP. GÜTTMANN, MAURER & Co.—Santiago

USE PARA AFEITARSE CREMA JABON EXCELSIOR

Remate de Maderas
Mañana Miércoles 23, a las 2 P. M., en Merced 754
Hay tablas machihembradas para pisos de raulí y laurel de 1.a, 2.a y 3.a clase, muy secas y bien elaboradas, tablas en bruto y listones para tabiques, etc., etc.
VICTOR ARAYA.

Es una suerte vestirse en la Sastrería de los Srs. Cabello e Izquierdo donde a precios módicos se consiguen ternos sobre medida. Que llaman la atencion de las bellas por la buena calidad de sus
$ 250
telas, irreprochable corte y refinado gusto
Bandera 38
Santiago

Tres Días de Grandes Baraturas

MENAJE ⁂ MENAJE

NUESTRA DISTINGUIDA CLIENTELA, TENDRA LA OPORTUNIDAD UNICA DE COMPRAR A PRECIOS REBAJADOS A LO INCREIBLE, UN SELECTO SURTIDO DE ARTICULOS, TODOS DE CALIDAD INSUPERABLE; CITAMOS ALGUNOS DE CADA DEPARTAMENTO EN REALIZACION:

Departamento Cristalería:

COPAS para vino, medio cristal, cortado	c/u.	$ 1.30
COPAS para licor, medio cristal	c/u.	1.00
COPAS para licor, americanas	c/u.	0.50
VASOS cortados, americanos	c/u.	1.00
QUESERAS	c/u.	9.00
SERVICIOS para lavatorio, semi-porcelana inglesa, decorados	c/u.	120.00
SERVICIOS para mesa, semi-porcelana inglesa, 83 piezas, decorados	c/u.	300.00

Departamento Plaqué y Cuchillería:

CUCHARAS para sopa, ALPACA LEGITIMA	doc	18.00
CUCHARAS para sopa, ALPACA LEGITIMA	doc.	18.00
CUCHILLOS sólidos, inoxidable, de $ 40, rebajado	doc.	22.00
TENEDORES mesa, Alpaca sólido, de $ 45, rebajado	doc.	24.00
CUCHARITAS para té, plaqué DIXON	doc.	12.00
CUCHILLOS ingleses para mesa, mango marfil im. de 90, rebajado	doc.	50.00
CUCHILLOS marfilina, inoxidables	doc.	45.00
JUEGOS cubiertos Alpaca, 84 piezas, de $ 325, rebajado	doc.	200.00
JUEGOS cubiertos PLATA CUMMUNITY, 84 piezas, de $ 550, rebajado	doc.	325.00

CUBIERTOS DE LA AFAMADA MARCA "REED & BARTON":

JUEGOS compuestos de: 12 cucharas grandes, 12 de té, 12 cuchillos grandes, 12 de postre, 12 tenedores grandes, 12 de postre, de $ 480, rebajado, a	doc.	290.00
CUCHARAS y tenedores de mesa, de $ 75, rebajado	doc.	45.00
CUCHARITAS para té, de $ 36, rebajado	doc.	20.00
CUCHARAS para helados, de $ 45, rebajado	doc.	24.00
CUCHARITAS plata para té, de $ 60, rebajado	doc.	36.00
MANTEQUILLERAS, platillo y tapa plaqué	c/u.	15.00
TENAZAS DIXON para azúcar, de $ 7.50, rebajado	c/u.	4.50
POSACUBIERTOS de plaqué	doc.	18.00
THERMOS ICE-HOT, 1/4 litro, de $ 23, rebajado	c/u.	13.50
THERMOS id. id., 1/2 litro, de $ 28, rebajado	c/u.	16.50

Menaje en general:

SALEROS con tapa niquelada	c/u.	1.00
MOLINILLOS para pimienta	c/u.	2.00
PAÑOS para pisos (tejido frazada)	c/u.	1.80
SERVICIOS para té, de níquel sólido, 5 piezas	c/u.	120.00
SERVICIOS niquelados para té, 4 piezas	c/u.	40.00
ABRIDORES de lata	c/u.	0.50
CUCHILLOS para cocina, desde	c/u.	0.80
PRENSAS para jugo	c/u.	3.50
EXPRIMIDORES de limón	c/u.	0.60
PLATILLOS para copas	c/u.	0.50
PAILAS de aluminio, desde	c/u.	1.80

CUCHARAS para sopa, de aluminio y tenedores id.	c/u.	0.60
CUCHARITAS para té de aluminio	c/u.	0.30
CUCHARONES aluminio	c/u.	2.50
TETERAS para agua, estañadas, inglesas, desde	c/u.	8.80
CACEROLAS de fierro enlozado, desde	c/u.	2.80
OLLAS de fierro, interior estañado	c/u.	6.50
TAZAS calderas	c/u.	1.80
CUCHARAS de madera	c/u.	0.20
MOLDES estañados, desde	c/u.	0.80

Departamento Electricidad y Sanitario:

LAMPARAS para velador, variado surtido, desde	c/u.	18.00
PLANCHAS eléctricas, las más económicas	c/u.	25.00
LAMPARAS de colgar, para comedor y salón, de bronce, desde	c/u.	75.00
CADENAS americanas para lámparas, metro, desde	c/u.	3.50
BAÑOS de fierro enlozado de 5 1/2 y 6 pies, $ 450.00 y		500.00
EXCUSADOS silenciosos irrompibles, Maddoc		470.00
CALENTADORES para baño, de cobre, a gas		225.00
LAVATORIOS murales y de pedestal, enlozados $ 200.00, a		550.00
CALIFONT Vesubio, de cobre niquelado		840.00

BIDET DE 2 Y 4 LLAVES, REPISAS, PAÑERAS, BOTIQUINES Y TODA CLASE DE ARTEFACTOS SANITARIOS A PRECIOS DE OCASION.

BALANZAS PARA LABORATORIOS Y BOTICAS. -- BICICLETAS PARA JOVENES Y SEÑORITAS. -- TRICICLOS PARA NIÑOS

FRATELLI CASTAGNETO - Delicias Esq. San Martín

PLOMO

En lingotes y planchas, vende: ALBERTO GOLDENBERG, Agente General de la

SOCIEDAD FUNDICION NACIONAL DE PLOMO

Bolsa de Comercio

Oficina N.o 301, Teléfono 2507

Casilla N.o 1458 - SANTIAGO

COMPAÑIA DE SEGUROS "LA CORDILLERA"

En conformidad a los Estatutos, se cita a los señores accionistas a reunión ordinaria para el 26 del corriente, a las 2 1/2 P. M., en la oficina de la Compañía, Huérfanos 833, para darles cuenta de la Memoria, Balance y Cuenta de Ganancias y Pérdidas y tratar los demás asuntos del caso.

Se les cita, también, a reunión extraordinaria para el mismo día, inmediatamente después de terminada la reunión ordinaria, para tratar de la reforma de los artículos 23 N.o 3, 34 y 36 de los Estatutos, a fin de ampliar el valor de las Pólizas que emita la Compañía y suprimir los cargos de presidente y secretarios escrutadores de las asambleas generales.

Se advierte que esta es segunda citación a la reunión extraordinaria para el objeto indicado.

Queda cerrado el Registro de Accionistas durante los días 17 al 26 de Agosto de 1922, inclusives.

Santiago, 17 de Agosto de 1922.

EL DIRECTORIO.

A-26

Compañía Minas de Gatico

JUNTA GENERAL EXTRAORDINARIA DE ACCIONISTAS

Cítase a Junta General Extraordinaria de Accionistas para el 23 de Agosto de 1922, a las 3 P. M., en el local de la Bolsa Comercial, Cochrane N.o 695. El objeto de la Junta es aprobar y ratificar la venta del muelle y propiedades que posee la Sociedad en el puerto de Tocopilla.

EL CONSEJO DIRECTIVO.

Valparaíso, 14 de Agosto 1922.

A-23

Sociedad Carbonífera de [illegible]

En conformidad con lo dispuesto en el Art. 18 de los Estatutos, cítase a los señores Accionistas a Junta General Ordinaria para el Jueves 31 del presente, a las 3 P. M. en la Oficina de la Sociedad, calle Compañía N.o 1289.

El Registro de Accionistas permanecerá cerrado desde hoy al 31, ambas fechas inclusives.

Santiago, 21 de Agosto de 1922.

EL DIRECTORIO.

-NOVEDADES-

CASA MUZARD

Continúan llegando

TRAJES Y ABRIGOS DE TOILETTE

SOMBREROS

Géneros de Lana y Sederías para Trajes - Crepé "Marocain" - Crepé "Roumain" - Crepé Soleil "Zenana" Crepé Fremissantte

De "JACQUIN", París

Bombones

Adornos de Sombreros y Trajes

CINTURONES

CAPAS

y ESTOLAS

DE

MARABOUT

FERROCARRILES DEL ESTADO

RESTABLECIMIENTO DEL SERVICIO DE TRENES DE PASAJEROS A VALDIVIA Y PUERTO MONTT

Los trenes de pasajeros corren desde hoy hasta Valdivia y Puerto Montt, con trasbordo en Calle-Calle y en Lipingüe.

Los trenes 9 y 10 entre Talcahuano y Valdivia, que combinan con el nocturno, corren con su itinerario de costumbre.

El tren N.o 3 de Temuco a Puerto Montt, saldrá, mientras se mantengan los trasbordos, a las 7 en vez de las 7.40.

El tren N.o 4, de Puerto Montt a Temuco, saldrá a las 8.25 en vez de las 9.20.

Se recomienda al público llevar sólo equipaje liviano, para facilitar los trasbordos.

Agosto 21. EL DIRECTOR GENERAL.

Se solicitan propuestas públicas para el 24 de Octubre próximo por equipos de sobrecalentadores para locomotoras, ejes, llantas, resortes, fuelles para coches vestibulados y dormitorios, manómetros de vapor, planchas para fogones de locomotoras e id. tubulares para cajas de humo, planchas de acero estampado para carros cajones, planchas para calderos, sin elaborar; tubos de humo para sobrecalentadores de locomotoras, id. de vapor para sobrecalentadores e id. de vidrio para lubricadores y niveles de agua.

Bases y antecedentes en el Departamento de Materiales y Almacenes en la Estación de Alameda Plaza Argentina).

Santiago, 24 de Julio de 1922.

21-A

Se solicitan propuestas públicas para el 17 de Agosto próximo por: fierro homogéneo y dulce, acero para resortes, cañerías y accesorios de fierro homogéneo, remaches y pernos del mismo material.

Bases y antecedentes en el Departamento de Materiales y Almacenes (Estación Alameda-Plaza Argentina).

Santiago, 13 de Julio de 1922.

23-A.

Se solicitan propuestas públicas para el 14 de Noviembre próximo, por maquinarias para un taller central de frenos que se instalará en la Maestranza Central de San Bernardo.

Bases y antecedentes, en el Departamento de Materiales y Almacenes en la Estación de Alameda (Plaza Argentina).

Santiago, 10 de Agosto de 1922.

COLIRIO DEL PADRE CONSTANZO

El mejor específico para todas las afecciones de la vista.

Dirigirse a:

VICTOR ROSTAGNO

Unico agente para Sud América.

VALPARAISO. — CASILLA 126

De venta en todas las principales droguerías y boticas.

Avisos de Vapores

GRACE LINE

SERVICIO RAPIDO DE VAPORES ENTRE VALPARAISO Y NUEVA YORK

Viaje en 13 días, Vía Canal de Panamá, con escala en Antofagasta, Iquique, Mollendo, Callao y Coronel.

Servicio de primera clase, únicamente.

Camarotes de lujo. Cuisine inmejorable.

SALIDAS FIJAS CADA TRES SEMANAS, A LA 1 P. M.

"SANTA TERESA", AGOSTO 23. "SANTA LUISA", AGOSTO 2.

"SANTA ELISA", SETBRE. 13 "SANTA LUISA", OCTUBRE 4.

Por informaciones y pasajes, dirigirse a sus agentes en Santiago:

GRACE y Cía. (CHILE) S. A.

Agentes de la Compañía Japonesa Toyo Kisen Kaisha

HUERFANOS 1087 — SANTIAGO

Contratistas y Trateros

LA CAJA DE RETIROS Y DE PREVISION SOCIAL DE LOS FERROCARRILES DEL ESTADO, situada en Santiago, Rosas 1080, ha abierto un registro para contratistas y trateros, en el cual podrán inscribirse los que se interesen por ejecutar trabajos de conservación y construcción de obras nuevas de edificios.

Compañía Sud-Americana de Vapores

PROXIMAS SALIDAS PARA EL NORTE

"Imperial" Vapor rápido para Cristóbal, donde conecta con vapores para Estados Unidos, Europa, etc., saldrá de Valparaíso el MIERCOLES 30 DE AGOSTO, a las 4 P. M.

"Huasco" Vapor rápido para Cristóbal, donde conecta con vapores para Estados Unidos, Europa, etc., saldrá de Valparaíso el MIERCOLES 6 de Setiembre, a las 4 P. M.

"Mapocho" Vapor caletero para Pimentel (Perú), con escala en la mayoría de los puertos intermedios, saldrá de Valparaíso el SABADO 26 DE AGOSTO, a las 4 P. M.

"Cachapoal" Vapor caletero para Pimentel (Perú), con escala en la mayoría de los puertos intermedios saldrá de Valparaíso el SABADO 9 DE SETIEMBRE, a las 4 P. M.

WESSEL, DUVAL y Cía., Huérfanos esq. Morandé, Agentes. COMPAÑIA TRASPORTES UNIDOS, Estado esq. Delicias, Subagentes.

VAPOR RAPIDO DIRECTO

"GLENEARN"

DE 7,000 TONELADAS, PARA

Buenos Aires y Montevideo

SIN TRASBORDO

Estará en Valparaíso recibiendo carga en la segunda quincena de Agosto, tocando en

SAN ANTONIO, TALCAHUANO Y CORRAL (VALDIVIA)

recibiendo carga en los puertos indicados.

Por fletes, informaciones y mayores detalles, dirigirse a los Agentes Generales:

MOLFINO HERMANOS

Departamento Vapores

Calle Blanco 586.—Teléfono Inglés 2032.—Casilla 279.—Valparaíso

Y EN LAS AGENCIAS DE:

SANTIAGO: Podestá y Contrucci.-Agustinas 1049

CASILLA 1676. —TELEFONO 3883

PUNTA ARENAS: Pisano y Cía. - Casilla 116

The Royal Mail Steam Packet Company

EXPOSICION DEL CENTENARIO "RIO DE JANEIRO"

Pasajes combinados de ida y vuelta

Salidas Semanalmente

Por tarifa y demás pormenores ocurran a

AGENTES:

THE PACIFIC STEAM NAVIGATION COMPANY

CASILLA 536. — SANTIAGO. — AGUSTINAS 1017

SUB-AGENTES: Compañía Expreso Villalonga y Compañía Transportes Unidos.

LUIS OVANDO y Cía
CAMBIO DE MONEDAS
HUERFANOS N.o 1040 = Teléf. Inglés 1451

Semillon Cazuela
de papa de la mejor zona, especial para siembra, de gran rinde comprobado, vende a
$ 17.50 LOS 100 KILOS
A. Valenzuela D.
CHACABUCO 15
Teléfono Inglés 188 (Estación)
Despacho a provincias.
22-A

INDUSTRIAS Y COMERCIO

CAMBIOS BANCARIOS DE AYER

PLAZAS	Monedas	de la £ Valor a la par	de la £ Valor a la vista	CHILE 90 d/v.	Vista	ESPAÑOL 90 d/v.	Vista	ANGLO S. A. 90 d/v.	Vista	NAC. CITY 90 d/v.	Vista	GERMANICO 90 d/v.	Vista	LOND. y RIO 90 d/v.	Vista	FRANCES 90 d/v.	Vista
LONDRES	Libra	1	1	31.50	31.80	31.50	31.80	31.50	31.80	31.50	31.80	31.50	31.80	31.50	31.80	31.50	31.80
PARIS	Franco	25.22	56.08	0.56¼	0.56¾	0.56¼	0.57	0.56⅝	0.57	......	0.56¾	......	0.57⅛	0.56⅝	0.56⅞	0.55¾	0.56¼
HAMBURGO	Marco	20.43	4608.69	0.0067	0.0069	......	0.0072	......	......	......	......	......	0.007	......	......	......	0.007
N. YORK	Dólar	4.86	4.485	......	7.09	......	7.09¾	......	7.10¼	......	7.08¾	......	7.11¼	......	7,09½	......	7.07
ESPAÑA	Peseta	25.22	28.59	1.10¼	1.11¼	......	1.11½	......	1.11⅝	......	1.11	......	1.11⅞	......	1.12	......	1.11
ITALIA	Lira	25.22	98.75	0.32	0.32¼	......	0.321|3	......	0.32⅝	......	0.32¼	......	0.32⅝	......	0.32½	......	0.32¼
ARGENTINA	Nacional	11.45	12.20	......	2.60½	......	2.60	......	2.58½	......	2.59¼	......	2.59	......	2.59½	......	2.59
AMBERES	Franco	25.22	58.88	......	0.54	......	0.54¼	......	0.54⅛	......	0.54	......	......	......	0.54	......	0.54
SUIZA	Franco	25.22	23.34	......	1.36¼	......	1.35⅞	......	1.35⅞	......	1.35½	......	1.36½	......	1.36¼	......	1.36¼
HOLANDA	Florín	12.107	11.42	......	2.79	......	2.77	......	2.79	......	2.77½	......	2.78¾	......	......	......	......
SUECIA	Corona	18.159	16.73	......	......	......	......	......	1.90	......	......	......	......	......	......	......	......
VIENA	Corona	24.02	—	......	......	......	......	......	......	......	......	......	......	......	......	......	......
BOLIVIA	Boliviano	10.—	14.94	......	......	......	2.12⅞	......	......	......	......	......	......	......	......	......	2.16

CAMBIO BANCARIO: $ 31.50; COMERCIAL: $ 31.20

1 DOLAR: $ 7.09; 1 FRANCO: 0.56¼; 1 MARCO: 0.0067; 1 PESETA: 1.10¼; 1 LIRA: 0.32; 1 NACIONAL ARGENTINO: 2.60½

PREMIO DEL ORO: 154.50%—UN PESO PAPEL VALE: 7 ⅝d

BOLSA DE COMERCIO

Movimiento

El movimiento desarrollado ayer en la Bolsa, con el cual se inició la presente semana, se vió activo y animado, efectuándose diversos negocios de importancia, especialmente en acciones de la Empresa Minera y Agrícola de Santo Cristo y en bonos del Banco Hipotecario de Chile del 8 o|o y 1 o|o.

Por lo que respecta a los precios, los títulos de sociedades revelaron baja, acentuándose ésta al cerrarse el mercado, pues, como se demuestra en el detalle de las fluctuaciones publicado a continuación, de 19 papeles que variaron sólo cuatro obtuvieron alzas.

Contrariamente a lo ocurrido en acciones, los bonos se mostraron firmes.

Comparadas las cotizaciones de clausura del Sábado con las de ayer, las diferencias fueron las siguientes:

Subieron:: Caja 8-1, 1|4; Garantizador 8, 1|4; Hipotecario 8-1, 1|8; Municipalidad 8, (priv. dic.), 1 1|2; Aconcagua, 1|2; Santo Cristo, 1|4; Lastenia, 1|8, y Electricidad Industrial, 1.

Bajaron: Capa 7-1, 1|2; 8-1|2, 1|8; Banco Nacional, 1|2; Disputada, 3|4; Espino de Petorca, 1|8; Gatico, 1|8; Huanuni, 1|2; Lebu, 3; Llallagua, 1; Máfil, 1; Minera e Industrial, 3|4; San Bartolo, 2; Tres Puntas, 1|4; Galicia, 1 1|4; Cemento Melón, 1|4; Gas de Santiago, 1; Viña del Mar, 1|2, y Cacheuta, 1|4.

OPERACIONES DE AYER

PRIMERA RUEDA

25000 Hip. 8-1, P. H., 100 5|8.
15 Antofagasta, 52 1|2.
500 Rafaelitas, Sbre. 7, 13 5|8.
2400 Santo Cristo, Setbre. 7, 5 1|2.
25000 Caja 8-1, 100 1|2.
100 Rafaelitas, 13 3|8.
200 Minera, 43 3|4.
100 Minera, Stbre. 7, 43 3|4.
1800 Santo Cristo, Stbre. 7, 5 5|8.
25 Banco Chile, 208.
136 Electricidad, 88.
50 Gas Santiago, 45 1|2.
400 Gas Santiago, 45.
1500 Santo Cristo, Stbre. 7, 5 3|4.
300 Galicia, Stbre. 7, 39 3|4.
500 Galicia, Stbre. 7, 39 1|2.
500 Galicia, Stbre. 7, 39 1|4.
200 Galicia, Stbre. 7, 39.
500 Rafaelitas, Agosto 24, 13 3|8.
25 Fuegos, 89 1|4.
12000 Caja 8-1, 100 1|2.
100 Rafaelitas, Stbre. 7, 13 1|2.

SEGUNDA RUEDA

300 Huanuni, Stbre. 7, 86.
1000 Caja, 7-1, 95.
300 Minera, 43 1|4.
950 Minera, 43.
500 Acancagua, Stbre. 7, 9 1|2.
1500 Santo Cristo, Stbre. 7, 6.
54000 Hip. 8-1, 100 3|4.
303 Gas Santiago, 45.
400 Banco Nacional, 86 1|2.
38000 Caja 8-1, 100 5|8.
2000 Caja 8-1|2, 101 3|4.
2000 Municip. 8 o|o, Priv. Dic. 92.
100 Disputada, Stbre. 7, 51.

100 Santa Rita, Stbre. 7, 7 1|2.
200 Santa Rita, Agosto 24, 7 1|2.
1000 Espino, Agosto 24, 5.
100 Cemento, Agosto 24, 29 1|4.
500 Cacheuta, Agosto 24, 3 1|4.
500 Cacheuta, Agosto 24, 3.20.
61 Antofagasta, 52 1|2.
12000 Caja 8-1, 100 3|4.
1000 N. Elqui, Setbre. 7, 25 1|2.
300 Rafaelitas, Stbre. 7, 13.
400 Malvoa, Stbre. 7, 13.
14000 Caja 8-1|2, 101 1|2.

PRECIOS DE COMPRADOR O VENDEDOR AL TERMINAR LAS RUEDAS

TITULO	COMPRADOR Cantidad	COMPRADOR Precio	VENDEDOR Cantidad	VENDEDOR Precio
BONOS				
Caja 6-1	10,000	92½	....	....
Caja 8-1|2	12,000	101½	2,000	101¾
Caja 8-1	6,000	100⅝	....	....
Garantizador 8	20,000	83¾	....	....
Garantizador 8, 1912	....	....	1,000	85
Hipotecario 7-1	....	....	17,000	95
Hipotecario 7-2	30,000	96½	10,000	97
Hipotecario 8-1	2,000	100⅝	8,000	100¾
BANCOS				
Chile	....	....	120	207
Español de Chile	25	154	100	155
Francés de Chile	200	30	....	....
Nacional	....	....	21	86½
MINERAS				
Araca, Stbre. 7	....	....	200	86
Chacaltaya	....	....	100	10
Colquiri	....	....	400	1½
Condoriaco	300	25	....	....
Condoriaco, Stbre. 7	....	....	200	25½
Disputada, Stbre. 7	300	51	500	51¼
Espino Petorca, Stbre. 7	....	....	500	5¼
Espino Petorca, Agosto 24	200	5	300	5⅛
Gatico, Stbre. 7	....	....	500	9¾
Huanuni, Stbre. 7	200	86	200	86½
Lebu, Stbre. 7	....	....	500	82
Lebu, Agosto 24	....	....	400	81¾
María Francisca, Agosto 24	....	....	300	10¾
Máfil, Stbre. 7	....	....	200	96
Minera, Stbre. 7	....	....	200	43¼
Minera	500	43	....	....
Nueva Elqui, Stbre. 7	....	....	300	25½
Oruro, Agosto 24	100	17½	200	18
Santo Cristo, Agosto 24	....	....	200	6⅛
Santo Cristo, Stbre. 7	500	6	....	....
San Bartolo, Stbre. 7	....	....	200	13
Santa Rita, Stbre. 7	300	7½	....	....
Santa Rita, Agosto 24	....	....	100	7½
Tres Puntas, Stbre. 7	....	....	100	15¾
Vacas, Agosto 24	200	6⅝	200	7
SALITRERAS				
Antofagasta, Stbre. 7	200	53	....	....
Antofagasta, Agosto 24	200	52¾	....	....
Dones	....	....	100	20½
Galicia, Stbre. 7	....	....	500	39
Lastenia, Stbre. 7	200	34⅞	100	35⅛
Lastenia, Agosto 24	....	....	200	35
AGRICOLAS Y GANADERAS				
Laguna Blanca	....	....	100	80
Tierra del Fuego	....	....	13	89¼
Vallenar	100	35	....	....
SEGUROS				
La Chilena Consolidada	14	82	....	....
INDUSTRIALES				
Electricidad Industrial	10	88	100	89
Gas de Santiago	5	45	10	45
Tejidos El Salto	100	240	....	....
Tejidos El Salto	5	250	....	....
Vidrios	....	....	100	84
Viña del Mar, Stbre. 7	200	38¼	....	....
DIVERSAS				
Club Hípico	1	8,400	....	....
Tattersall	....	....	100	104
Telégrafo Comercial	60	49	....	....
S. A. Vapores, Stbre. 7	....	....	100	37¾
PETROLIFERAS				
Cacheuta, Agosto 24	500	3.20	....	....
Caupolicán	200	4⅝	....	....
Nacional de Petróleos	2,000	0.45	1,000	0.50
Rafaelitas del N., Stbre. 7	500	13⅜	500	13½
CIERRE, A LAS 5 P. M.				
Cambio	....	31.20	....	31.40
Oro	....	154.50	....	155
Libras por oro	....	12.30	....	12.40
Disputada, Stbre. 7	....	....	....	50¾
Huanuni, Stbre. 7	....	86	....	....
Lebu, Stbre. 7	....	....	....	81½
Llallagua, Agosto 24	....	....	....	313
Máfil, Stbre. 7	....	....	....	95½
Nueva Elqui, Stbre. 7	....	....	....	25½
Santo Cristo, Stbre. 7, transacción	....	6⅛	....	....
San Bartolo, Stbre. 7	....	....	....	12
Antofagasta, Agosto 24	....	52¾	....	....
Galicia, Stbre. 7	....	....	....	38½
Viña del Mar, transacción	....	38¾	....	....
Cacheuta, Agosto 24	....	....	....	3¼
Caupolicán, Agosto 24	....	4⅝	....	....
Rafaelitas, Stbre. 7	....	....	....	13½

OPERACIONES EN VALPARAISO

PRIMERA RUEDA

100 Banco Italiano, Ser. B., 86.
400 Banco Español, Setbre. 7, 155.
20000 Hip. Val. 8-1, 96.
600 Viñas, Setbre. 7, 38 3|4.
200 Viñas, Setbre. 7, 38 5|8.
400 Viñas, Agosto 24, 38 1|2.
200 Galicia, Setbre. 7, 39 1|4.
3600 Galicia, Setbre. 7, 38 3|4.
1300 Vacas, Agosto 24, 6 3|4.
400 Galicia, Setbre. 7, 39.
200 Galicia, Setbre. 7, 38 1|2.
1700 Galicia, Setbre. 7, 38 5|8.
1000 Antofagasta, Setbre. 7, 53.
500 Galicia, Agosto 24, 38 3|4.

SEGUNDA RUEDA

100 Viñas, Agosto 24, 38.90.
100 Viñas, Setbre. 7, 39.
300 Vacas, Agosto 24, 6 3|4.
1300 Antofagasta, Agosto 24, 53.
1300 Antofagasta, Setbre. 7, 53.21.
3500 Lastenia, Agosto 24, 34 3|4.
3500 Lastenia, Setbre. 7, 34 7|8.
1000 Dones, Agosto 24, 20.
1000 Dones, Setbre. 7, 20.08.
700 Minera, Agosto 24, 43.
500 Vapores, Agosto 24, 37.
1000 Oruro, Agosto 24, 18.
1000 Oruro, Setbre. 7, 18.08.
100 Vapores, Agosto 24, 37.
100 Vapores, Setbre. 7, 27.10.
1600 Rafaelitas, Agosto 24, 13 1|2.
1600 Rafaelitas, Setbre. 7, 13.57.
900 Guanaco, Agosto 24, 13.
900 Guanaco, Setbre. 7, 13.05.

CAMBIO

1.a rueda: vendedor 31.60 y comprador 31.40.

2.a rueda: vendedor 31.40 y comprador 31.20.

ORO

1.a rueda: comprador 158.50 y comprador 158.

2.a rueda: vendedor 156 y comprador 155.50.

LIBRAS POR ORO

1.a rueda: vendedor 12.30 y comprador 12.20.

2.a rueda: vendedor 12.30 y comprador 12.20.

TELEGRAMA DE LA UNICA RUEDA DEL SABADO 19

100 Huanuni, Setbre. 7, 85.
200 Huanuni, Setbre. 7, 85 1|2.
800 Guanaco, Setbre. 7, 13 1|4.
200 Rafaelitas, Setbre 7, 13 1|2.
800 Lastenia, Setbre. 7, 35.
200 Tabacos, Agosto 24, 77.
600 Antofagasta, Agosto 24, 53.
600 Antofagasta, Setbre. 7, 53.22.
200 Antofagasta, Setbre. 7, 53 1|4.
1000 Vacas, Agosto 24, 6 3|4.

ORO

Vendedor 159 y comprador 158.50.

CAMBIO M|C.

Vendedor 31.80 y comprador 31.60.

LETRA POR ORO

Vendedor 12.40 y comprador 12.60.

BOLSA COMERCIAL DE CHILE

PRIMERA RUEDA

1500 Santo Cristo, Setbre. 7, 5 3|4.
800 Santo Cristo, Setbre. 7, 5 5|8.
2800 Santo Cristo, Setbre. 7, 5 7|8.
500 Espino, Setbre. 7, 5 1|8.
3500 Espino, Agosto 24, 5.
1700 Rafaelitas, Agosto 24, 13.22.
1700 Rafaelitas, Setbre 7, 13.30.
1900 Santo Cristo, Agosto 24, 5 7|8.
3200 Santo Cristo, Setbre 7, 6.
500 Espino, Setbre. 7, 5.06.
2000 Marta, Agosto 24, 5.
2000 Marta, Setbre. 7, 5.06.
1500 Santo Cristo, Agosto 24, 6.
500 Santo Cristo, Agosto 24, 5.96.
1700 Santo Crito, Setbre 7, 6 1|8.
1000 Aconcagua, Agosto 24, 9 1|4.

SEGUNDA RUEDA

1000 Santo Cristo, Agosto 24, 6.
2500 Espino, Agosto 24, 5.
2500 Espino, Setbre. 6, 5.06.
6600 Santo Cristo, Setbre. 6, 6 1|8.
2000 Caupolicán, Setbre. 6, 4 5|8.
500 Caupolicán, Agosto 24, 4 1|2.
500 Caupolicán, Setbre. 7, 4.55.
100 Santo Cristo, Setbre. 7, 6.
500 Condoriaco, Setbre. 7, 25 1|4.
3500 Marta, Setbre 7, 5.
9600 Marta, Agosto 24, 5.
9600 Marta, Setbre. 7, 5.06.
200 Rafaelitas, Agosto 24, 13.22.
200 Rafaelitas, Setbre. 7, 13.30.
2000 Caupolicán, Agosto 24, 4.55.
2000 Caupolicán, Setbre 7, 5.

VALOR DE LA £ EN DOLARES

Los cablegramas procedentes de Nueva York, recibidos ayer en los Bancos de esta ciudad, indican las siguientes cotizaciones en oro americano:

Alemán Transatlántico...	**4.48-**
Anglo Sud-Americano.	**4.48¼**
Francés de Chile.	**4.48½**
Londres y Río de la Plata.	**4.48¼**
National City Bank.	**4.48½**

COTIZACION DE METALES

CABLEGRAMA CORRESPONDIENTE AL DIA DE AYER

Estaño, £ 161.2.6 al contado y 161.5.0 a plazo.

Bajó 0.10.0 al contado y 0.7.6 a plazo.

Cobre Standard, /£ 63.15.0 al contado y 63.17.6 a plazo.

Bajó, 0.2.6 al contado y 0.2.6 a plazo.

Plata: 34 3|4d.; bajó 1|8d.

COMPAÑIA ESTAÑIFERA DE LLALLAGUA

Telegrama recibido de la Administración General

Producción habida hasta el Sábado 19 de Agosto, 6,567, quintales métricos.

Despacho a la costa, 8,124 quintales métricos.

Existencia en bodega en Catavi, 24,264, quintales métricos.

La altura del agua en el muro del tranque era de 33.84 metros y en el tranque Chaquire, de 38.45 metros.

FRUTOS DEL PAIS

ULTIMOS PRECIOS

SOCIEDAD COMERCIAL DE AGRICULTORES

Bandera 262.— Casilla 178. — Santiago

PRODUCTOS

TRIGOS

Trigo blanco del centro, los 100 kilos, sin saco, en Providencia, $ 43.00.

Trigo florence, los cien kilos, sin saco, en Providencia, $ 43.

Trigo candeal fino, los cien kilos, con saco, en $ 43.

Trigo candeal corriente, los cien kilos, con saco, en $ 41.50.

Trigo Egipto, los cien kilos, sin saco, en Providencia, $ 42.

CEBADAS

Cebada inglesa o chevalier, los cien kilos, con saco, en Santiago, nominal, $ 39.

Cebada del país, clase cervecera, los cien kilos, con saco, en Santiago, nominal, $ 22.

Cebada del país, clase exportación, los cien kilos, con saco, en Santiago, $ 21.

Cebada del país, clase forrajera, los cien kilos, con saco, en Santiago, $ 20.

HARINAS

Harina flor primera, los 46 kilos, en Santiago, de $ 20 a 30.

Harina candeal primera, los 46 kilos, en Santiago, $ 30.

FREJOLES

Frejoles bayos, los cien kilos, con saco, en Santiago, $ 42.

Frejoles caballeros, los cien kilos con saco, en línea, $ 37.

Frejoles milagros, los cien kilos, con saco, en línea, $ 40.

Frejoles triguitos, los cien kilos, con saco, en línea, $ 40.

SEMILLAS

Semilla de alfalfa chilena, los 100 kilos, con saco, purificada, Santiago, $ 270.

Semilla de trébol rosado, los 46 kilos, con saco, en Santiago, purificada, $ 100.

Semilla de trébol, los 46 kilos, con saco, en línea, nominal, $ 100.

VARIOS

Afrecho, los cien kilos, con saco, en Santiago, $ 17.00.

Afrechillo, los cien kilos, con saco, en Santiago, $ 17.

Carbón de espino, el saco, según calidad, de $ 9, a 10.50.

Carbón blanco, 1 saco, según clase, de $ 4.50 a 6.

Garbanzos, los cien kilos, con saco, tipo regulares, sin transacciones.

Maíz amarillo, los cien kilos con saco, en Santiago, $ 23.

Maíz colorado, los cien kilos, con saco, en Santiago, $ 21.

Nueces, los cien kilos, con saco, con 10 o|o malas, en Santiago, $ 180.

Papas, los cien kilos, con saco, amarillas, en Santiago, $ 14.

Quilley, los 46 kilos, con arpillera nueva, sin transacciones.

TATTERSALL

Precios corrientes en la Feria del 21 de Agosto de 1922

Terneros de pie, de $ 40 a $ 100.
Terneros de 1 año, 68 a 115.
Terneros de 1 1|2 año, 110 a 180.
Novillos de 2 años, gordos, 220 a 265.
Novillos de 2 años, a 1|2 gordura, 178 a 225.
Novillos de 2 años, flacos, 140 a 190.
Novillos de 3 años, gordos mestizos, 390 a 430.
Novillos de 3 años gordos, del país, 292 a 360.
Novillos de 3 años a 1|2 gordura, 275 a 325.
Novillos de 3 años, flacos, mestizos, 180 a 282.
Novillos de 3 años, flacos del país, 164 a 230.
Bueyes gordos mestizos, 452 a 630.
Bueyes gordos del país, 350 a 420.
Bueyes a emdia gordura, 292 a 375.
Bueyes flacos, mestizos, 205 a 295.
Bueyes flacos del país, 182 a 235.
Bueyes de trabajo, 350 a 540.
Torunos gordos, 310 a 480.
Torunos a 1|2 gordura, 320 a 475.
Toros, 350 a 800.
Vaquillas de 1 1|2 año, 110 a 162.
Vaquillas de 2 años, 140 a 215.
Vaquillas de 3 años, 200 a 410.
Vacas gordas, mestizas, 325 a 430.
Vacas gordas del país, 380 a 340.
Vacas a 1|2 gordura, 210 a 295.
Vacas flacas mestizas, 142 a 210.
Vacas flacas del país, 130 a 205.
Vacas paridas de lechería, mestizas, 340 a 790.
Vacas paridas a 1|2 gordura, 285 a 395.
Vacas paridas flacas, 180 a 260.
Ovejas, 21 a 35.
Corderos, 22.50 a 36.40.
Cabros, 15 a 21.
Chanchos, 45 a 190.

Ventas al peso, al martillo y en privado

Novillos de embarque, de $ 1 a 1.06 1|2.
Novillos, de 89 1|2 a 1.
Bueyes, de 0.85 1|2 a 1.03 1|2.
Torunos, de 0.83 1|2 a 99 1|2.
Vacas, de 0.90 a 1.06.

MATADERO PUBLICO

ENCIERRA DE HOY

Ganado mayor		Ganado menor	
Bueyes	73	Corderos	483
Novillos	78	Cerdos	241
Vacas	128	Terneros	33
En vara	36		
		Total	757
Total	315		

PRECIOS DE LAS CARNES: **El kilo**

Carne buey	1.a	1.40	a	1.48
Id. id	2.a	1.30	a	1.38
Id. id.	3.a	0.60	a	1.20
Carne novillo	1.a	1.40	a	1.48
Id. id.	2.a	1.30	a	1.38
Id. id.	3.a	0.60	a	1.20
Carne vaca	1.a	1.40	a	1.48
Id. id.	2.a	1.30	a	1.38
Id. id.	3.a	0.60	a	1.20
Carne cordero	1.a	2.40		
Id. id	2.a	2.10	a	2.20
Id. id.	3.a	0.80	a	1.50
Oveja				
Carne oveja	1.a	1.60		
Id. id.	2.a	1.30	a	1.50
Id. id.	3.a	0.80	a	1.20
Carne cabro	no hubo			
Carne cerdo	1.a	180		
Id. Id.	2.a	1.60	a	1.70
Id. id.	3.a	1.30	a	1.50
Grasa en rama		1.20		
Sebo de ovejuno		0.90	a	1.00
Cuero de vacu no macho		1.10	a	1.30
Id. de hembra		1.60		
Id. de ovejuno pesos docena		36.—	a	48.—

Acción Bolsa Comercial de Chile
En la 2.a rueda de hoy se rematará una acción de la Bolsa Comercial.
El Secretario.

ACEITUNAS
del Norte, grandes, de primera. El kilo: $ 2.80; desde diez: $ 2.40.
BODEGA AGRICOLA
San Diego 179 :-: Teléfono 2811
22-A.

TRIBUNALES DE JUSTICIA

MOVIMIENTO HABIDO EN 21 DE AGOSTO DE 1922

CORTE SUPREMA

Primera Sala.—4. Contra José 2.o Córdova, en acuerdo; redactor: señor Cisternas Peña.

Las demás no vistas o suspendidas.

Alegaron:

Don Daniel Schweitzer, por el recurso.

Segunda Sala.—5. Contra Nazario Castro Olivares, en acuerdo.

Las demás no vistas o suspendidas.

Desistida: Sucesión Pedro Perfetti C., fondo.

Falladas en cuenta: Recurso de queja de Sebastián Guzmán, sin lugar; y recurso de queja de Benjamín F. Bernstein, sin lugar.

Borrador de sentencia.—El señor Bezanilla Silva, entregó en la causa de Fisco con Mario Vial.

CORTE DE APELACIONES

Primera Sala. — Lunes 21 de Agosto de 1922.—Relator: señor Gutiérrez.—1. Luis Saavedra Ovalle con Arturo Ibáñez y Javier Bustamante, pendiente; 2. Hospital de San Juan de Dios (Junta de Beneficencia de Santiago), con Enriqueta Robers, pendiente.

Secretario: el señor Fabres.

Alegaron:

Don Eduardo Opazo con don Víctor Acevedo, en la 1.a; don Juan Rafael Gutiérrez y don Gabriel Palma, por la revocatoria, en la 2.a

Segunda Sala.—Relator: señor Varas Olea.—1. Contra H. Montrucchio, revocada; 2. Sumario por atropellamiento de M. Pino, aprobada; 3. Sumario por muerte de A. Santelices, aprobada; 4. Contra Santos Castro, aprobada; 5. Contra E. Ruiz, aprobada; 6. Contra S. Vergara, confirmada; 7. Contra J. Celis, confirmada; 8. Contra A. Granello, acuerdo; 9. Luis Dussaillant con Osvaldo Sotomayor, sin tribunal.

No vistas las demás.

Fallada de acuerdo: Contra Ana Pino.

Alegaron:

En la 1.a, don Pedro Velasco, revocando.

En la 8.a, don Miguel A. Calvo y don Enrique Donoso con don Alejandro Greeck.

Tercera Sala.—Lunes 21.—Relator: señor González Campos.—1. Zanelli con Fisco, pendiente; 2. Alejandro Ayub contra Juan Sufan y Manuel Seda, aprobada; 3. Recurso de hecho de Rafael Heredia, sin lugar.

Secretario: el señor Fabres.

Alegaron:

Don Bernardo Solar Avaria con don Pedro N. Montenegro, en la 1.a; don Washington Bannen y don Ramón Gaete con don Enrique Barbosa, en la 2.a; y don Rafael Heredia, por el recurso, en la 3.a

Cuarta Sala. — Relator: señor Bernales.—1. United Shoe M. Copy con Arturo Rodríguez, acuerdo; 2. J. Kunestzoff con Banco Alemán T., ha lugar; 3. N. Gorbin con Emilio E. Silva, confirmada; 4. José Tomás Urmeneta con Presentación Salas, acuerdo; 5. Santiago Vaccarezza con Darío Schattino, suspendida; 6. Eleodoro Yáñez con Errázuriz y Figueroa, alegatos pendientes; 12. Honorio Silva con María Villarroel, trámite.

No vistas las demás.

Alegaron:

En la 1.a, don Julio Philippi con don Roberto de Petris.

En la 2.a, don Enrique Ellwanger con don Arturo Dávis.

En la 3.a, don Arturo Davis, confirmando.

En la 4.a, don Santiago Lazo con don Agustín López Salinas.

En la 6.a, don Hernán Echeverría con don Joaquín Errázuriz.

Fallada de acuerdo: Juan de Dios Marticorena con Manuel Tobar y Belarmino Villarroel.

Quinta Sala. — Lunes 21 de Agosto.—Relator: señor Mac-Iver. —1. Contra Enrique Gertembach y Alberto Liessert (son partes Waldemar Adelsdorfer, Guillermo Echeverría, Juan Castagneto y Pedro E. Herrera), confirmada; 2. Luis Zuloaga, recurso de hecho, sin lugar; 3. Félix y Lorenzo Canessa con Calixto Valdés Vicuña, pendiente; 6. Merlo y Del Favero con G. Amsinck y Cía., suspendida; 9. Duncan Fox y Cía. con Fisco, suspendida.

Secretario: el señor Fabres.

Alegaron:

Don Luis Malaquías Concha y don Benjamín de la Barra con don Alfredo Cañas O., en la 1.a; don Luis Zuloaga, por el recurso, en la 2.a; don Manuel Antonio Valle con don Rafael Moreno, en la 3.a

ENOCH MORGAN'S SONS
SAPOLIO
Para Limpiar Azulejos, Bañaderas, Mármoles, y Lavatorios
Usese el "SAPOLIO". Hace desaparecer rápidamente las manchas devolviendo á los objetos el brillo de los nuevos. Exíjase que el nombre "SAPOLIO" aparezca en cada paquete.
ENOCH MORGAN'S SONS CO.
Los Únicos Manufactureros
Nueva York, E. U. A.
Usese el
SAPOLIO

Empresa
Minera y Agrícola
SANTO CRISTO
El Directorio de la Empresa Minera y Agrícola Santo Cristo, no puede tomar en consideración un aviso anónimo que se publica en la prensa de ayer, reservándose para dar a los Accionistas informaciones completas sobre la marcha de la Sociedad en la Junta General de Accionistas que debe celebrarse próximamente.
Eliseo Valenzuela Larraín, Presidente
Camilo Pizarro P., Vice-presidente
C. F. Gundlach, Fernando Lira Smith, Pedro Marín Alemany, Ernesto Wulff, directores
Alberto Lira Orrego, Director-gerente

HOY MARTES 22
2.o DIA DE
LA SEMANA FERIA
ASOMBROSA REBAJA DE PRECIOS
0.75 KILO AZUCAR BLANCA CUBANA
0.45 LATA CHORITOS CALBUCO
2.80 BOTELLA COGNAC TONICO
5.20 LATA ACEITE 1 LITRO
0.50 LATA SARDINAS EN ACEITE
3.20 BOTELLA PISCO ESPECIAL
No deje de visitar nuestra Casa,
GIORDANO Y CIA.
PUENTE 686 al 692 Casi esquina Rosas

VIDA OBRERA

LA IMPORTANTE REUNION DE ESTA NOCHE DE LA ASOCIACION DE CUADROS ARTISTICOS OBREROS DE SANTIAGO

EL BAILE SOCIAL DE HOY DEL CENTRO LA INSTRUCTIVA OBRERA

Se funda en Valparaíso la Federación de Electricistas

Acuerdos, fiestas y citaciones sociales

PUBLICACIONES DE LA FEDERACION OBRERA DE CHILE

JUNTA PROVINCIAL.—Se ha citado a reunión ordinaria para hoy, a las 8 P. M. Hay numerosa correspondencia que tratar y varios asuntos que resolver de suma importancia. En consecuencia la asistencia es obligatoria. Se exige también la exactitud en la hora de llegada.

SECCION PINTORES Y EMPAPELADORES DEL C. I. DE C.—Local, Avenida Matta 792.—En la reunión celebrada el Domingo, con bastante asistencia, entre otros, se tomaron los siguientes acuerdos:

Enviar la nómina que existe en secretaría de las fachadas en mal estado, a la Alcaldía, cumpliendo la petición de ésa. Igualmente denunciarlas por intermedio de la prensa.

La Sección Pintores, tomando en consideración la imprescindible necesidad que existe de que todos los obreros se preparen y se eduquen en un ambiente netamente de acuerdo con sus ideas, ha creído conveniente insinuar la idea al Consejo I. de Construcción, que se forme un cuadro artístico-musical y un coro compuesto por oberos de las diferentes secciones. Con tal objeto, la Sección Pintores cuenta con varios asociados con esas cualidades.

En seguida se pasó a discutir ampliamente, lo relacionado con la rifa de los 3 cuadros al óleo que tiene esta Sección, que por ciertas diligencias habidas se tuvo que retrasar; por lo tanto se exige a todas las personas que tienen números en su poder, se apresuren a devolverlos a esta secretaría para llevarla a efecto lo más pronto posible con la cantidad que hayan vendidos.

Se nombra una nueva comisión de fiesta compuesta por los asociados Eduardo Vidal, Víctor M. Pizarro y Arturo Silva, para que lleven a efecto una velada a beneficio de los fondos sociales, la que se verificará el Miércoles 30 de Agosto, en el local del Consejo I. de Construcción, Avenida Matta 794 esquina de San Francisco.

Asociación de Cuadros Artísticos Obreros de Chile

LA INTERESANTE REUNION DE DELEGADOS DE ESTA NOCHE.— ASUNTOS QUE SE TRATARAN CON ESPECIAL INTERES

Conforme a un acuerdo, hoy le corresponde celebrar sesión, a la Asociación de Cuadros Artísticos Obreros de Chile, para tratar sobre importantes asuntos que existen pendientes, dado el hecho que la sesión que debió verificarse el Martes pasado, no se verificó por haber sido día de fiesta.

A esta reunión, se nos ha pedido encarecer especialmente la asistencia a los delegados de los siguientes Cuadros:

Pedro J. Malbrán. — Señores Luis y Juan Sáez y Federico Cruzat.

Fermín Vivaceta.— Señores Ernesto Cruz, Ernesto González y Carlos Pacheco.

Vital Aza.— Señores Luis Barra, Ramón Delmas y Carlos Rojas.

Jacinto Benavente. — Señores César Montero, José Oyarzún y Luis Arriagada.

Arturo Alessandri. — Señores César Ríos y Ramón Silva.

El Arte Decorativo.— Señores Ramón Vargas y Arturo Díaz.

Pepe Martínez.— Señores Benito Villalón, Crescencio Muñoz del Río y José M. Arce.

Amado Nervo.— Señor Antonio Ferrer.

Pedro Sienna.— Señores Humberto Cáceres y Ramón Meza.

Estudio y Progreso.— Señores Maximino Albornoz, Luis Mardones y Guillermo Contreras.

Los Errantes.— Señor Armando Herrera.

La hora indicada para esta sesión es a las siete de la tarde, en el local de costumbre.

ACADEMIA ARTISTICA NEW YORK.— Se ha citado a sesión para hoy, a las 8 y media P. M.

Se ruega la asistencia, pues, por tratarse de aprobar los nuevos estatutos que empezaron a discutirse en la sesión del Martes pasado, se sesionará con el número que asista.

Se cita especialmente a los señores: J. Frías y G. Marín.

CENTRO ARTISTICO NACIONAL PEDRO SIENNA.— Se ha citado a ensayo para hoy, a las 9 P. M., en Arturo Prat 1242.

Se encarece la asistencia a las señoritas de este conjunto, por haber repartición de roles de dos obras.

CENTRO ARTISTICO PEPE MARTINEZ.— La manifestación al señor Luis Fuentes.— Se han recibido numerosas adhesiones a la manifestación que se efectuará el próximo Domingo, a las 3 P. M., en la casa del director artístico señor Miguel Martín, en honor del señor Luis Fuentes, con motivo de su visita a Chile.

Sus amigos han querido expresar en esta forma sus sinceras simpatías para con el festejado, que fué el organizador de este Centro.

El valor de la tarjeta es de 5 pesos, con derecho a llevar una señorita. El adherente que desee llevar otras, deberá pagar 2 pesos más por cada una. Las inscripciones se cerrarán impostergablemente el 25 del presente.

Se invita a los miembros de la Estudiantina La Armonía a adherirse a esta manifestación.

Se ha citado a junta general para hoy a las 8 y media P. M. Por ser segunda citación se sesionará con el número que asista. Tabla: Arriendo del local y varios otros importantes asuntos internos.

CUADRO ARTISTICO VITAL AZA DE LA A. DE C. A. O. DE CHILE.— Este conjunto artístico se presentará mañana en el Teatro Franklin (San Diego, esquina Franklin), en la función de beneficio a los empleados de este teatro; en el programa toman parte Mercedítas Fritiz, Armando Muñoz, Ramón Núñez, Rafael Rocco, Ramón Delma, Carlos Ropas, Aggeo Araya y Lucho Barra.

La dirección musical estará a cargo del maestro director y concertador de este Cuadro, señor Rodolfo Neira.

—Por orden del señor presidente, cítase a todos estos elementos a las 9 y media en punto en el Teatro; esta función por deferencia especial a los empleados, se realizará aunque llueva.

Fiestas sociales

En el Centro La Instructiva Obrera

EL BAILE SOCIAL DE ESTA NOCHE

Conforme hemos anunciado, esta noche se llevará a efecto en el salón social de esta institución, el baile que ha preparado la activa comisión de fiestas, en honor del señor Jesús Picado, persona que ha sabido granjearse el aprecio de todos sus consocios.

JESUS PICADO

El señor Picado ha actuado dentro de esta colectividad, desde hace varios años, y ha contado siempre con el aprecio, tanto de los miembros del Directorio, como de cada uno de los componentes de esta entidad.

El baile social de esta noche, por estos motivos, promete estar muy lucido y resultar de un completo éxito.

Para su mayor aceptación, no se cobrará por la entrada, pues sólo bastará mostrar el carnet de la institución a que se pertenezca.

Una buena orquesta amenizará el baile.

GRAN RECLAME

CALZADO

muy fino, elegante, con precios de gran réclame se exhibe en las vitrinas de **"LA FLOR DEL DIA".**

HEBILLAS

de metal y de mostacilla, última moda para calzado, hay lindo surtido en **"LA FLOR DEL DIA".**

CORSES

completo surtido de espléndidos modelos y no caros, ofrece: **"LA FLOR DEL DIA".—San Antonio 98, esquina Moneda.**

14-A

A $ 21.80

GRAN LIQUIDACION

Varios saldos de calzado muy fino para señoras, realizamos sólo a $ 21.80 el par; hay numeración completa.

"LA FLOR DEL DIA"

SAN ANTONIO 98, esq. MONEDA

21-A

Centro Recreativo "Artes Gráficas"

Hoy, de 3 a 5 de la tarde, en su salón social de la calle Eleuterio Ramírez N.o 1357, se llevarán a cabo las clases instructivas de bailes a los socios de este Centro pertenecientes a los diarios. Se encarece a éstos la mayor asistencia, como también a las señoritas socias que puedan concurrir a ella.

EL BAILE Y ACTO DE VARIEDADES A BENEFICIO DE AIDITA AGUILERA

El próximo Domingo se verificará en los salones de la Sociedad de Artesanos "La Unión", el baile y acto de variedades a beneficio de la precoz tonadillera de 14 años, Aidita Aguilera.

No se ha omitido sacrificio alguno para que esta simpática velada resulte lo más brillante posible, y es de esperar que las diversas colectividades obreras y artísticas, de Santiago, contribuyan al éxito de ella, pues que Aidita Aguilera, jamás se ha excusado para prestar a dichas colectividades su valioso concurso, en todas las ocasiones que se le ha solicitado.

CENTRO INSTRUCTIVO "EL DESPERTAR", (Matucana, esquina Rosas).—Hoy, a las 8.30 P. M., clases instructivas, hasta las 10, para después seguir en baile familiar.

CENTRO SOCIAL Y DEPORTIVO "JACK DEMPSEY".—Hoy, de 9 a 10 P. M., clase instructiva para los socios; a continuación se seguirá un animado baile familiar al que se invita a las relaciones sociales.

CENTRO SOCIAL DE EMPLEADOS DE COMERCIO, (Sotomayor N.o 5.—Hoy, clase instructiva, de 9 1|2 a 10 1|2, y terminará con un baile familiar.

CENTRO RECREATIVO FAMILIAR "SPARTA".—Hoy, clase instructiva, de 9 a 10 1|2, y después, baile social.

CENTRO INSTRUCTIVO UNION DE PELUQUEROS.—Esta noche, de 9 a 12, clase instructiva de baile, la que será dirigida por el entusiasta profesor, miembro de este Centro, señor Ernesto Landry.

Local social: Avenida La Paz N.o 8.

LA VELADA DE MAÑANA EN "EL DESPERTAR".—El comité obrero de acción social que tan benéfica labor realiza en favor de los trabajadores, labor que es por demás conocida, necesita robustecer los medios económicos que sirven para hacer prácticos y eficaces los ideales que se propagan. Con este objeto ha acordado realizar una serie de veladas-conferencias en los locales obreros. La primera velada de esta serie se efectuará mañana Miércoles, a las 8.30 en el espacioso local del Centro Instructivo "El Despertar". Tomarán parte conocidos aficionados, las señoritas María Guajardo, Lidia Navarro, Elsa González. La Estudiantina Esmeralda cooperará al éxito de la velada ejecutando las mejores piezas de su repertorio. El Secretario General del comité disertará sobre "Principios, finalidades del Comité Obrero de Acción Social". El valor de la entrada es solo de $ 0.60.

Acuerdos sociales

ESTUDIANTINA "LA ARMONIA".—Se pone en conocimiento de los socios que no están al día en el pago de sus cuotas; se sirvan hacerlo, para cuyo efecto atenderá hoy el señor tesorero en el local social, sin este requisito no podrán tomar parte en la elección del nuevo Directorio que se efectuará el Viernes 25.

Hoy están citados los socios aprendices a clase instructiva.

CENTRO SOCIAL Y RECREATIVO "GIOCONDA".—Se avisa a los socios que el Directorio de este Centro, en su última sesión, acordó dar de plazo hasta el 30 del presente para retirar su carnet y cancelar su cuota mensual; el socio que no lo hiciera en esta fecha quedará borrado de los registros del Centro.

FEDERACION DE OBREROS DE IMPRENTA.—(Versión oficial).—Se avisa al gremio que continúa el movimiento en el taller La República, encareciéndose a la vez que la colectividad mantenga el boycott al industrial Cornejo, pues son demasiado conocidos sus procedimientos.

—Mañana se efectuará la sesión de la junta administrativa. Hora: 8.30 P. M.; tiene muchos asuntos que tratar.

—A las 8 P. M. de mañana, se reunirá la comisión de contabilidad que tiene que revisar el balance de Abril. Esta comisión la componen los señores Domingo Bravo, Luis Miranda e Isaac Ezquerra.

—El Jueves 24, a las 8 P. M., se continuará la asamblea para seguir discutiendo la tabla que quedó pendiente. Se recomienda la asistencia, en especial, al personal del Universo, a fin de que conozca la nota que se enviará al Gerente del Universo.

—Ayer fué visitada la federada enferma, señorita Rosario Salas. Se le atenderá en conformidad a sus derechos.

—Se ha presentado a la secretaría social el federado Juan Moraga, a manifestar que él no es huelguista de la Imprenta La República, como se le señala, pues había abandonado este taller el 5 del presente, en vista de la informalidad del dueño y el conflicto lo provocó el industrial el día Miércoles 11. En consecuencia, queda hecha la salvedad. Por otra parte el señor Moraga no figura entre los que mantienen el movimiento.

—Una vez más se recomienda a las personas que no tengan delegados, que los designen esta semana, sin falta.

—Mañana atenderá a los delegados el tesorero.

—El Domingo fué visitado el federado de Temuco, señor Luna, por la comisión respectiva. Su estado es de lo más satisfactorio.

—El Centro Recreativo "Artes Gráficas", efectuará el Sábado 26, una velada de beneficio. Se está preparando con interés un buen programa literario.

CENTRO DE ESTUDIOS SOCIALES DE LA FEDERACION DE O. DE IMPENTA.—Se avisa a los socios de este Centro, señores Rosauro García y Rafael Cabrera Méndez, delegados al Comité Obrero de Acción, asistan hoy, a la reunión de este Comité que está llamado a defender los intereses colectivos de los trabajadores; y en caso de que no lo hagan, se les nombrará reemplazantes en la primera reunión del Centro.

CLASES GRATUITAS PARA OBREROS.—La Sociedad Juventud Esperantista, abrirá la matrícula de diversos cursos vespertinos, mañana Miércoles, de 5 a 6 de la tarde, en el local de la Escuela Pública, Bascuñán 2032.

Los cursos de inglés y Esperanto (para los asociados), empezarán dentro de poco.

SINDICATO DE CHAUFFEURS DE CHILE.—(Local: Delicias 1833).—Hoy Martes, a las 9 P. M., le ofrecerá un gran baile-concierto a su socio, señor Norberto Morales, que próximamente partirá al Brasil a defender los colores chilenos en nombre de diferentes colectividades obreras.

En el programa que se ha preparado para esta manifestación, tomarán parte los más entusiastas artistas obreros.

Se invita especialmente a esta manifestación, a la Sociedad La Democracia y Centro Recreativo Instructiva Obrera y La Ilustración.

SOCIEDAD CONDOR DE SOCORROS MUTUOS. — Se avisa a los socios de esta institución que la nueva secretaría está situada en calle Chiloé número 1167, entre Avenida Matta y Valparaíso.

do.—**D. O. V. de la I. W. W.**—Para hoy, a todos sus componentes de este departamento para las 9 P. M.; y especialmente a la comisión fiscalizadora, y a todos los empleados de hoteles que han firmado el registro de este departamento. Reunión: Agustinas 632.

Trabajadores Industriales del Mun.—Cita para mañana a todos los delegados del comité sanitario.

Sociedad de Carpinteros y Ebanistas "Fermín Vivaceta".—A sesión extraordinaria de Directorio para mañana, a las 8 P. M.

Centro Artístico Los Avatares.—Para hoy, a los componentes de este Centro.

Departamento de Construcción Edificios I. W. W.—Para hoy, a las 6 P. M. al gremio de estucadores.

A las 8 P. M. al gremio de pinteros.

A las 8 P. M., al gremio de filies y ayudantes.

A las 8 P. M., a la junta administrativa. Se recomienda la asistencia a los delegados.

Local, San Francisco 611.

Estudiantina La Unión.—A los miembros de esta institución, a reunión extraordinaria que se efectuará el Jueves, a las 8.30 P. M., en secretaría, Victoria 520. Se ruega encarecidamente la asistencia por tratarse de un asunto de importancia e impostergable.

Centro Santiago.—A sesión de Directorio para hoy, a las 9 P. M.

Centro de Estudios Sociales Domingo Gómez Rojas.—A sesión de fiestas para hoy, a las 9 P. M. Local del sector (I. W. W.) Maipú N.o 820, a los socios del Centro para citarlos a una importante sesión en el mismo local, a las 8 P. M.

Cuadro Artístico Gutenberg.—Para hoy, a las 8 P. M. en el local de costumbre, a los componentes de este Cuadro, a ensayo general.

Departamento de Manufactura de Madera (I. W. W.).—Al personal de este departamento para mañana, a fin de tratar sobre la huelga de los operarios de la Fábrica de Larraguén y al mismo tiempo recomendar a los mueblistas y carpinteros, maquinistas y barnizadores, que no tengan de ir a buscar trabajo a esa fábrica.

Local, San Francisco 611, a las 8 P. M.

AUSPICIADA POR LA SECCION ELECTRICISTAS DE SANTIAGO, SE FUNDA EN VALPARAISO LA FEDERACION DE ELECTRICISTAS.

LA LABOR DESARROLLADA POR EL SECRETARIO GENERAL, SEÑOR J. LUIS SANTANDER

La Sección Electricistas de la Federación Obrera de Chile, ha venido desarrollando últimamente una importante labor en pro de la unificación total de este gremio, no tan sólo en esta capital, sino que a través de todo el país, para cuyo objeto esta Sección ha mandado en jira de propaganda a su secretario general, señor I. Luis Santander, el que ha desarrollado una importante labor.

En su estada en Valparaíso, ha obtenido el más halagador de los éxitos, el dejar férreamente organizados a los electricistas de ese puerto.

A continuación publicamos la nota dirigida a los electricistas de esta capital, en la cual se les comunica la organización de esa Federación:

"Federación de Electricistas Valparaíso, fundada el 3 de Agosto de 1922.— Valparaíso, Agosto de 1922. —Señor secretario general de la Sección Electricistas.— Santiago.— Muy señor nuestro:

Tenemos el agrado de comunicar a usted que a invitación del señor Luis Santander, nos hemos reunido los electricistas y hemos fundado la Federación de Electricistas de Valparaíso, completamente autónoma, pero con relaciones directas con la Federación de Santiago.

Rogamos a usted si no le fuera muy molesto, enviarnos unos reglamentos porque se rigen en esa Federación para estudiarlos y ver modo de aplicarlos en nuestra reciente Federación.

Sin otro particular nos suscribimos de ustedes Attos. y SS. SS.— (Firmados).— **Atilio Mansilla**, secretario general.— **Santiago Dufau**, secretario de actas".

Con motivo de esta nota, existe un gran entusiasmo dentro de los electricistas de esta capital, al ver que se están realizando paso a paso los ideales por los cuales se han venido esforzando desde hace algún tiempo; con motivo de esta organización, y una vez que regrese de su jira el señor Santander, existe la idea de convocar al gremio de todo el país a un gran Congreso de Electricistas, donde se estudiaran los medios de formar una organización bastante sólida y que responda a las necesidades actuales de la clase laboriosa.

SOCIEDAD DE FOMENTO INDUSTRIAL "ESCUELA DE ARTES. — Bajo la presidencia del señor José M. Narbona, celebró sesión el Directorio de esta institución el Domingo 20 del presente; después de tramitada la cuenta, se tomaron numerosos acuerdos, siendo los más importantes los siguientes:

1. Mandar una comunicación al señor Lorenzo Faure, pidiéndole el detalle de las erogaciones hechas en favor de la familia Cerro;

2. Citar al Comité de Sociedades para el Sábado 26 del presente, a fin de que conozca la respuesta de la Caja de Crédito Hipotecario sobre adquisición de propiedades por su intermedio;

3. Repartir los diplomás deportivos en la próxima fiesta que efectuará la Comisión de Estudios Sociales;

4. Dejar pendiente la solicitud de admisión del señor Daniel Sáez G.; y

5. Mandar una nota de condolencia al consocio señor Teófilo Alvarez, por el fallecimiento de su señora madre.

COMITE OBRERO DE ACCION SOCIAL. — Hoy Martes, a las 8 P. M., en el local de la Federación de Estudiantes, asamblea de delegados. Deben asistir los delegados de las siguientes organizaciones adheridas: Unión Local y departamentos de la I. W. W., Federación Obrera de Chile, Consejos de Construcción de Servicios Públicos, de Minas; Federación O. y O. en Calzado, Confederación de Chauffeurs, Federación de Obreros de Imprenta, Centro de Estudios sociales, Centro Instructivo "El Despertar", Federación de Estudiantes, U. G. de Metalúrgicos, etc. Es necesaria la mayor asistencia, pues se tratarán asuntos de trascendental importancia.

Las entradas para la velada de mañana en el Centro "El Despertar" están a la venta en Agustinas 632, de 6 a 8 P. M.; Sastrería Chile, San Pablo 1115; y en el Centro "El Despertar", Matucana 689.

Citaciones

Centro Familiar "Dorama".—A junta general para hoy, a las 8.30 P. M.

Centro Deportivo Recreativo "Frésia".—Para hoy, a las 8 P. M., en Castro 323, a junta general extraordinaria, para terminar la reforma de los estatutos. Se les encarece la asistencia a los nuevos socios.

Federación de Obreros y Obreras en Calzado (Personal de los Libres). A los componentes de este personal, para hoy, a las 8 P. M., en el local de costumbre.

Centro Recreativo Exequiel Vilches, (San Francisco 748).—A junta general para esta noche, a las 9 1|2 P. M., en el local social.

Sociedad de Socorros Mutuos "La Universal".—A la comisión de contabilidad para el Jueves, a las 8 P. M., y al Directorio para el Viernes 25; hora, 8 P. M., a fin de aprobar el balance presentado por el señor tesorero y proseguir la aprobación de reforma de estatutos.

Ya son muchas las personas

que usan y recomiendan el "The Vergel". después de haber comprobado su maravillosa eficacia. Las personas que sufren de los riñones y la vejiga están expuestas a sufrir dolor de cintura, espalda o caderas, hidropesía, reumatismo o ciática, incontinencia de la orina, dolor o ardor en el caño al pasar las aguas, asiento o sedimento en las orinas, unas veces blanco como almidón y otras amarillo como ladrillo molido, imposibilidad de agacharse y recoger algo del suelo, empañamiento de la vista, orines turbios y de mal olor, debilidad sexual, el orinar a retazos o de gota en gota, el tener que levantarse en la noche a hacer aguas, frialdad de pies y manos, hinchazón de pies y pantorillas, cansancio y flogedad al levartarse por las mañanas, pérdida de la memoria, etc., etc., y deben de tomar sin pérdida de tiempo el "The Vergel" de los laboratorios del "The Vergel de París, que se vende en todas las buenas Botivas y Droguerías del país.

La Memoria

DEBILITADA, ANEMIA, NEURASTENIA, FALTA DE FUERZAS, TODO ES UNO Y SE CURA CON NUESTRO CONOCIDO

FOSFOMURIATO de QUININA

Cuide de exigir nuestra marca en todas las boticas.

LABORATORIO CHILE - SANTIAGO

22-A

Como un manojo de flores fragantes y hermosas descuellan las damas que toman VITALINA.

La VITALINA cura: anemia, fatiga excesiva, raquitismo, debilidad cerebral, enfermedades del pecho y pulmón, es necesaria para el desarrollo del niño.

Se encuentra en todas las Boticas.

$ 69; 98 y $ 130

Regios amoblados completos y con mesa de centro, realiza la

GRAN FABRICA INGLESA de MUEBLES — DE MIMBRE —

San Isidro 261

23-A

$ 140

Terno Sobre Medida

de rico casimir extranjero y con forros de primera.

Esta única oportunidad la ofrece

LA NUEVA VILLA DE MADRID

SAN DIEGO 298 ESQ. ELEUTERIO RAMIREZ

25-A

GOTOSOS, REUMATIZANTES

y cuantos padezcan de una infección del hígado o de las vías urinarias, tomen URASEPTINE. No sólo la URASEPTINE ROGIER disuelve el ácido úrico y lo hace desinfectar, sino que es el mejor desinfectante de los riñones y de la vejiga.

Todas las enfermedades ocasionadas por un exceso de ácido úrico o una infección de las vías vesico-renales se alivian inmediatamente con tan valioso medicamento.

A-TOS

Preparación de Alquitrán, la más agradable para niños contra TOS rebeldes, Bronquitis crónicas.

TOS CONVULSIVA

Un frasco muestra cuesta 3.50, y se vende en todas Boticas y Droguerías.

COMPAÑIA UNIVERSAL DE TABACOS LIMITADA

CAPITAL $ 2.000.000

DIVIDIDO EN 20,000 ACCIONES DE $ 100 CADA UNA, QUE SE PAGARAN CON UNA PRIMERA CUOTA DE $ 25 AL FIRMAR LA ESCRITURA SOCIAL Y LAS DEMAS CUANDO LO ACUERDE EL DIRECTORIO DENTRO DEL PLAZO DE DOS AÑOS

Esta Sociedad se propone hacer plantaciones de tabaco habano, maryland, norteamericano y turco, bajo la dirección de un técnico competente, quien ha hecho experiencias en diversas partes del país con el más brillante éxito.

Se instalará en Santiago una Fábrica para la elaboración de cigarrillos, con el tabaco cosechado por la Compañía y una vez intensificada la producción, se hará el negocio de exportación al extranjero.

Los interesados en suscribir acciones, pueden pedir prospectos y más detalles en la oficina provisional, calle La Bolsa N.o 47, Dep. G., de 10 a 12 M., y de 2 a 5 P. M. Por correo, Casilla N.o 229, Santiago.

ROBERTO OPAZO VERGARA, Presidente

JULIO PRADO AMOR, Vice-presidente

Carlos Henríquez, Ricardo Saa, Víctor Celis Maturana, Roberto Valenzuela Basterrica, Arsenio Poupin, directores.

CARLOS LAFRENTZ M., Gerente

MIGUEL SIGALL, Técnico,

L. CH.

JABON DE AFRECHO

legítimo. Lo mejor y más barato.

Pídalo en Boticas y Almacenes.

Fíjese en las iniciales registradas.

24-A.

SOCIEDAD ANONIMA

FERIA YZQUIERDO

En la FERIA de

HOY MARTES 22

Se venderán buenos lotes de BUEYES, VACAS y NOVILLOS gordos y para engorda de diferentes procedencias, entre otros de Pirque, Melipilla, etc.

JUAN ANTONIO GONZALEZ EDWARDS

Gerente.

Cajones vacíos de aceite "El Olivo"

Compra a $ 1.20 la Fábrica de Jabón y Velas

LA UNION - San Ignacio 18

Imprenta "Echeverría"

San Diego 1233.— Teléfono 23 (Matadero)

Trabajos rápidos y económicos. Libretas y cuadernos por mayor y menor.— Artículos para escritorio. Se atienden pedidos de provincia. Descuentos a los comerciantes.

AGENCIA DE "LA NACION"

Avisos y suscriciones hasta las 9 P. M.

Avisos clasificados

ARRIENDOS (NECESITAN)

LOCAL CHICO, CENTRAL. O PARTE de un almacén grande que pueda dividirse, se necesita. Casilla 101. 22-A

NECESITO LOCAL PARA NEGOCIO, no exceda de $ 100, cualquier barrio. Carta: Escanilla 529. Casa 13. G. C. A-22

NECESITO CASA CON PIEZA PARA negocio. Datos a Jofré 49. 23-A.

ARRIENDOS (OFRECEN)

ARRIENDO BUEN LOCAL PARA almacén, con casa habitación. Maestranza 660. Tratar: 8 1|2 a 12. 22-A

$ 100, ARRIENDASE DEPARTAMENTO, puerta independiente: Irarrázaval 1843. 22-A

ARRIENDASE PIEZA AMOBLADA y otra sin muebles, con derecho a cocina. Molina 11. 22-A.

EN $ 280 SE ARRIENDA UNA CASA 7 piezas fuera de servicio en Benavente 686. Gas y luz eléctrica. 23-a

ARRIENDO EXTENSO LOCAL PARA garage, arriendo traspaso contrato. Cienfuegos N.o 11. 23-A

ARRIENDASE A MEDIA CUADRA plaza de Armas, espléndido almacén, apto para cualquier importante negocio. Llaves: Ahumada 334. 22-A.

ARRIENDANSE 2 PIEZAS BALCON calle. Avenida Matta 440. 22-A.

ARRIENDASE DEPARTAMENTO tres piezas, cocina, luz. Avenida Las Quintas 450, cerca Santa Isabel. 22-A

$ 150 ARRIENDO CASITA 6 PIEZAS y servicio 2.o piso. Maturana 720. 23-A

$ 275, CASA EN ALTOS, GAS Y luz eléctrica. Bellavista 511, frente Escuela Dental. A-22

ESQUINA CENTRAL ARRIENDO. Tratar: Compañía 1697. A-24

ARRIENDASE LOCAL CENTRAL para industria, bodega, barato. Tratar: San Isidro 114.

$ 160, MONEDA 3007, ARRIENDO espléndida casa en bajos, en perfecto estado, seis piezas, patio. Llaves en el almacén de la esquina. Tratar, sin comisión, Barroso 260, de una a tres. A-24

ARRIENDO CASA RECIEN CONSTRUIDA, luz eléctrica, alcantarillado. Ñuble 1132. A-24

CASA CHICA, EN CALLE ESPERANZA, al llegar a Portales, arriéndase. Llaves: Av. Portales 2885. Tratar: Bilbao, 165. A-24

$ 250 ARRIENDASE COMODA CASA altos, San Pablo 2169. A-25

COMODA CASA ASOLEADA, NUMEROSAS habitaciones, galería, gas, luz eléctrica, cerca carros, solo 220 pesos. Toesca 2186. Tratar: Santo Domingo 1685. A-25

ELEGANTE DEPARTAMENTO amoblado, confección. Carmen 135. 23-a

$ 450 RIQUELME ENTRE y S. Pablo, arriendo para el tubre magníficos altos, diez piezas, fuera servicio, reci da, hall pieza toilett, insta Industrial, para verla, tratar dueño, Bandera 70 A., ofici

CASA FAMILIA ARRIENDA za calle, baño, Coquimbo 11

ARRIENDASE COMODA amoblada, independiente, con na calle. Maipú 419.

ARRIENDO CASA LIBERTA Verla: de 10 1|2 a 11 1|2 Tratar: Compañía 1023.

PIEZA BALCON, AMOBLADA Eleuterio Ramírez 946.

$ 140, ARRIENDO ESPLE departamento independiente, niel 643.

ARRIENDO VERGARA, AL con subterráneo apropiado pieza habitación. Tratar: 1316.

ARRIENDASE PIEZA a persona sola. Lord Coc

ARRIENDO UNA O DOS persona sola. Casa honora Rosa 662.

$ 110 ARRIENDASE LOCAL garage o negocio con ción y comodidades, calle Montt 2450, entre Molina y Datos en esta calle 107.

ARRIENDANSE CASAS les, recién concluídas para milia con todo confort. 1480.

ARRIENDO CASA EN ALTOS bao, 281. Hora, de 3 a 4 P. tar: Echaurren 282.

ARRIENDO ESPLENDIDA San Diego 545.

CASITAS, PIEZAS BARATAS minario 336, (cerquita

LOCAL CON INSTALACION paso. Ahumada 50.

$ 140 ARRIENDO CASA piezas, dependencia. Cueva Tratar Bilbao 160.

9, 13, 16 SEMANALES casitas. Chiloé 1740.

$ 250. — ESPLENDIDO LOCAL ra negocio, en San Pablo cio moderno, de reciente ción. Tratar: San Pablo 23

$ 195 ESPLENDIDA CASA tación en bajos, luz eléctri en Padura 561. Tratar: Pad

$ 180 ESPLENDIDA CASA tación en altos, luz eléctri en Gay 2119. Tratar:

ARRIENDO ALMACEN CON dencia, luz eléctrica, alcant edificio nuevo, cal y ladrillo. go. Sur, 53. Frente estació

EN EJERCITO ARRIENDO pléndida casa con garage, terraza. Tratar: Ejército 7

ARRIENDASE DEPARTAMENTO piezas, matrimonio sólo.

ARRIENDO MUY BUENA central, seis piezas, gas, luz ca. Llaves, Amunátegui a 4.

ARRIENDO O COMPRO 2 res, buenos, tratar, en Brasil

ARRIENDO PIEZAS. GARC yes 578.

$ 350 ARRIENDO CASA EN Vergara. Bandera 78. Mar

CASA RECIEN TERMINADA do: altos muy cómodos habitaciones, galería, luz Espléndido almacén, servic nicos y buena casa habitac de arrendarse separadam Diego 265.

ARRIENDO PARA NEGOC oficina departamento indep con habitación. San Martín

DESEO ARRENDAR CASA, BArrio Providencia, 4 a 5 piezas. Dirigirse: Esperanza 315. 25-A

AUTOMOVILES Y CARRUAJES

AUTOMOVIL PACKARD, VENDO de ocasión, perfecto estado. Tratar: Catedral 1732. A-22

COMPRO DENTADURAS Y DIENtes artificiales, usados. Arturo Prat 515. 22-A

VENDO CAMION SOLIDO. MAIPU 91. 22-A

DE OCASION VENDO AUTO FORD Sport, en perfecto estado. Gálvez 799. 22-A

FORD EN BUEN ESTADO, SE vende. Cóndor 867. 24-A

RICO AUTOMOVIL CAMBIO POR propiedad chica. Coquimbo 310 esq. Maestranza. 23-A

DE OCASION, VENDO AUTOMOvil Common Walth, en perfecto estado, 5 asientos. Tratar: Delicias 3297. 22-A.

NEUMATICOS, VULCANIZACIOnes, reparaciones pestaña. Especialidad forros de cuerda. Brasil 25 B. La Estrella. 22-A

MECANICOS Y CHOFERES: Aprovecharán tiempo y dinero, encontrando numeroso surtido repuestos Ford, accesorios, artículos eléctricos. Acudid: San Pablo 3236. Hago descuentos. 19-s

WILLYS-KNIGHT, SIETE ASIENtos, flamante, véndese de ocasión. García Reyes 37. 23-A

$ 2,800 REGALO BUEN FORD. San Antonio 552. A-23

NEUMATICOS NO COMPRE NI mande vulcanizar sin consultar antigua casa especialista en reparación gomas; más grande, completa, moderna instalación. San Antonio 552, cerca Monjitas. A-25

VENDO O PERMUTO OVERLAND 90 por Ford. Delicias 3752. A-24

AUTOMOVIL DODGE, DOS CARROcerías, flamante, garantido vendo, 7,800 pesos. Sazié 1738. 23-a

FORD, TRABAJANDO, VENDO BArato. Riquelme 913. 23-A.

$ 1,200 SE VENDE CARRETELA aperada. Porvenir 844. 22-A.

ESSEX CINCO ASIENTOS COMpramos dos. Bandera 601. Casilla 82-D. Barahona y Marín. 25-A.

PATENTE PARA AUTO PARTICUlar compro. Ejército 884.

GARAGE SANTIAGO. — PROXIMAmente gran exposición de automóviles de las mejores marcas. Los interesados en vender sus coches pueden dirigirse a Ejército 724. 26-a

BREACK NUEVO, 4 RUEDAS, Vendo ocasión. San Pablo 3555. a-23

SE VENDE UN FORRO, TRES CAmaras Ford en perfecto estado. Tratar: Blanco Encalada 2867. 22-a

AUTO UN CILINDRO VENDO DE ocasión, Cienfuegos 11. 23-A

VENDO CARRETELA. SAN IGNAcio 1854. 25-A

SE VENDE UNA CARRETELA, ocasión. Gálvez 1348. 23-A

CARRETELA FLAMANTE, SOLIDA vendo ocasión. Avenida Paz 265.

FLAMANTE CARRETELA LIVIAna, vendo. Gay 2038. 22-A.

VENDO COCHECITO DOS RUEdas, barato. San Francisco 870. 22-A.

CARRETELA GRANDE, BUENA. Ferretería, vendo: Diez de Julio 1261. 22-A

CARRETELA APERADA, VENDO. Tratar: Bascuñán 1543. 23-A.

VENDO CARRETELA CON YEGUA de tiro solo. Padura 606. A-23

DOS CARRETELAS EN PERFECTO estado, una grande y otra pequeña, ésta con arneses, se vende de ocasión, Santo Domingo 979. 23-a

VENDO CARRETON VINERO DE reparto, flamante, a precio de ocasión. Pedro Valdivia N.o 3000. 24-a

ACCIONES Y BONOS

COMPRO POLIZAS DE LA PROvidencia. Manuel Rodríguez 647. 23-A

ACCIONES, BONOS, LETRAS, Compro y vendo. M. E. Gómez.

ACCIONES DE "LA RESGUARDO", vendo. M. E. Gómez.

LETRAS PROTESTADAS RECIBO en cobranza. M. E. Gómez. Teléfono 765. Bandera 441.

ACCIONES "NUEVA ELQUI", Vendo. — M. E. Gómez. Bandera 441.

CREDITOS, BANCO POPULAR, compro, $ 2,600, 30 por ciento. Amunátegui 870. 2 a 4. 23-a

ALHAJAS

RELOJERIA Y JOYERIA INTERnacional, Delicias 2552. Compro oro, piedras finas y boletos de empeño. 15-S

¡NOVIOS!! ARGOLLAS ORO, 18 Y 14 quilates, ofrece, Relojería Sportman, $ 30, San Diego 780-782. 19-s

ANIMALES

VENDO UNA CHANCHA PARIA, con 9 chanchitos de raza. Calle Fermín Vivaceta N.o 1550. 22-A

VACAS PARIDAS, DE TERNERO chico, mansas, mestizas y muy buenas lecheras, vendo de 1 a 60. Verlas, calle Antonio Varas 1243, esquina Antofagasta. 22-A

SE VENDE VACA PARIDA TERnero chico. Herrera 1312. A-24

VENDO BONITO CABALLO, GArantido, tiro solo. Luis Acevedo 2189. Do 1 adelante. 24-A.

COMPRA-VENTA VARIAS

CALENTADORES, BAÑOS, LAVAplatos, en realización. Fábrica San Diego 225. 31-Set.

CARBURO, $ 1 KILO. — SAN Diego 225. 29-a

LEÑA ESPECIAL PARA NEGOcios, por sacos, 300 palos, y por quintales, reparte domicilio, precios sin competencia vende Errázuriz y Valdés. Carmen 765. 22-A

LEÑA DE ESPINO, MONTE, EUCAliptus, álamo, por sacos, domicilio, precios sin competencia. Errázuriz y Valdés. Carmen 765. 22-A

LEÑA POR CARGA Y POR QUINtales, especial panaderías y fábricas, vende Errázuriz y Valdés. Carmen 765. 22-A

VIÑATEROS: COMPRAMOS VINOS y borras verdes para destilar.—Torrent y Pingmartí. Franklin 10. 23-A

SE VENDE UN LETRERO, VIdrieras para cigarrería y estantería de pastelería. Martínez de Rozas número 2719. 24-A

COMPRO DE OCASION ESTANTEría, mostrador, balanza y útiles almacén abarrotes. Coquimbo 1030, casa 11. 22-A.

VENDESE PESO MOSTRADOR. Huemul 1550. 22-A.

COMPRO MAMPARA Y DIVISIOnes, con vidrio4 Loreto N.o 359. 23-A

COMPRO DENTADURAS Y DIENtes artificiales, usados. Arturo Prat 515. 22-A

VENDO TOTORA HEMBRA PARA amarrar viñas. San Pablo 4260. 19-S

A LOS COMERCIANTES EN VINOS y dueños de Hoteles: De ocasión vendo 15,000 litros de vino blanco (Rhin), cosecha 1904, marca acreditada. Dirigirse a Dieciocho 497, de 1 a 2 P. M. 23-A

MANTEQUILLA COMPLETAMENte pura, sin competencia, vendo durante este mes, mayor y menor, al detalle en cajas de 4 1|2 kilos, 6.40 kilo; panes de 500, 200 y 100 gramos a $ 4.60, 2.00, 1.00; por tina de 11 kilos, $ 60. San Antonio 760.— J. Lückeheide. A-27

VENDO DE OCASION MOSTRADOR y armazón de cantina; y un billar. Acequia Los Pérez 4797. A-23

ELEGANTE INSTALACION CIGArrería y lustrín con bronce, véndese, Bandera 725. 23-a

VENDO 80 SACOS VACIOS, VARIAS clases. Maestranza 824.

ROMANAS, 800, 1,000 y 10,000 KILOS realiza. Chacabuco 63.

CORREAS NUEVAS, USADAS; Carpas, carretas, calderos, trasmisiones, poleas, maquinarias carpintería, ofrece, Chacabuco 63.

RIELES DECAUVILLE, TIPO FErrocarril, carros, ruedas, eclisas, Chacabuco 63.

BICICLETAS PEUGEOT, 1 DE CArrera y otra de excursión, vendo, de ocasión. Santa Elena 820. 23-A.

CAJA FONDOS, VENDO DE OCAsión. Herboso 778, cerca Escuela Militar, por Copiapó. 22-A.

FIERRO VIEJO, 2,000 KILOS, VENdo a 10 centavos kilo. Vásquez 270. 23-A.

VENDESE CAÑONES, ZINC Y FIErro, en pedazos. M. Rodríguez 153. 22-A

BASTIDORES PINO CON VIDRIO, tapa patios, vendo baratísimo.—Manuel Rodríguez 360. 24-A.

ESTANTERIA VENDESE. MORANdé 627. 23-A.

MOLINILLO DE MOSTRADOR para moler café se vende. Avenida Irarrázaval N.o 1011, frente Avenida Salvador.

DOS BAULES VIAJES, INGLESES, nuevos, vendo baratísimos. San Francisco 242-13. 24-A.

BALANZA PARA MOSTRADOR compro. Bandera 556.

SE REALIZA EXISTENCIAS DE negocios de licores. Tratar: Castro 211.

¡OCASION! COLEGAS: ESTOY ENfermo; vendo mesón sastre, $ 46. Santa Rosa 333.

BILLAR FLAMANTE, COCINA gas, lonchera grande, mesas, sillas, etc., ocasión vendo. Avenida Paz 278.

CAJA REGISTRADORA 2 CAJOnes vendo, facilidades pago y máquina escribir de ocasión. Cumming 1076. Casa 11.

LOS VINOS EMBOTELLADOS, VIña Edwards, son los preferidos por su calidad y precio económico. Frontignan en damajuanitas a $ 2.40 litro, tintos, a $ 0.45 y 0.70 litro, a domicilio: teléfono 47, Ñuñoa. 27-a

SOMBRERERIA SEÑORAS, VENdo 400 piezas paja negra, crin con lentejuelas. 50 o|o menos casas mayoristas. Unión Americana 31. 22-a

COCINAS ECONOMICAS, CUNA bronce, realizo. García Reyes 46. 22a

SALDO LANA BELLON, VENDO: San Diego 659. 22-A

SE VENDE REVOLVER SMITH and Wesson del 9. Arauco 827. 22-A

VENDO VIOLIN, MARCA CONOCIda. Precio conveniente. Tratar: Gálvez 1110. 24-A

COMERCIANTES: REALIZO 5,000 rollos menta, a $ 2.60 el ciento. Victoria 1474. 22-A

SOBRECAMA ALPACA, BUEN EStado, $ 80. Salas 222. 22-A

VENDESE ARMARIO PARA DESpensa, mesón grande para industria y muebles usados. Dardignac 294. 23-A

COCINA ECONOMICA, REGALO, $ 80. Dominica 514. 24-A.

COMPRA-VENTA NEGOCIOS

VENDO OCASION, NO PODERLA atender frutería varios. San Diego 949. 22-A

SE VENDE BUEN NEGOCIO, arriendo barato. Maestranza 660. Tratar: 8 1|2 a 12. 22-A

TINTORERO COMPETENTE, LE conviene por enfermedad del dueño, se vende una tintorería o la arrienda. También admite socio capitalista o industrial muy entendido en la materia. Esperanza N.o 1034. 22-A

TRASPASO VENTAJOSO CONTRAto de la producción de una fundición de bronce, especialidad en aplicaciones para muebles. Dirigirse: Casilla 7032. Correo 7. 22-A

TINTORERIA, ESPLENDIDAMENte instalada Valparaíso. Vendo mensualidades o arriendo. Viña del Mar. Cerro 38. 24-A

COMPRA-VENTA REMATES NEgocios abarrotes, encárgase: Juan Campanella. Arturo Prat 402. 23-A

SE VENDE ESPLENDIDA CASApensión. Ahumada 177; distinguida clientela. 23-A

BAR-HOTEL, VENDO: SAN PABLO N.o 1986. 22-A

VENDO CARNICERIA, CON BUEna clientela, o por viaje al norte. Mapocho 2899. 24-A

CALENTADORES, BAÑOS, LAVAplatos, en realización. Fábrica San Diego 225. 31-Set.

EN CALLE CASTRO N.o 469 SE vende de ocasión un negocio abarrotes con derecho al arriendo.

LAVANDERIA INMEJORABLE SItuación, por no poder atender vendo. García Reyes 20. A-24

OCUPACIONES "NECESITAN"
(SERVICIO GRATUITO)

SEÑORITA OFRECESE ENSEÑAR niñitas o acompañar señora aquí o fuera. Correo 3, C. E. R.

CHAUFFEUR CON EXCELENTES recomendaciones, ofrécese. Manuel Rodríguez N.o 814.

CHAUFFEURS JOVEN, COMPEtente, buenos informes, ofrece. Maipú 1228.

OFRECESE NIÑA DECENTE, REcomendada, buena edad para camarera. Morandé 833.

OFRECESE MATRIMONIO JOVEN sin familia, él para mayordomo, como ser de conventillo o cité y también ejerce mecánica. Calle Romero N.o 2766.

CHAUFFEUR DISPONE DEL DIA, se ofrece todas marcas, buenos certificados. Dominica 1733.

OFRECESE SEÑORITA PIANISTA teatros, centros bailes, repertorio moderno. Coquimbo 1118.

VIUDA INSTRUIDA, DESEARIA atender casa de caballero. E. M. I., Correo N.o 3.

JOVEN CON INFORMES, ANHELA cualquiera ocupación comercio en general, escritura máquina, redacción y cuentas. G. B. S., Pedro Montt 1471.

JOVEN CON $ 1,000, GARANTIA, ofrécese para cualquiera ocupación decente. J. M., Sargento Aldea 983.

OFRECESE NIÑA AYUDAR APAradora calzado fino. León Prado 485.

OFRECESE ESPAÑOL COMPETENte, ramo pastelería, abarrotes o principiante de oficina. Buenas recomendaciones. Delicias 2712. A. G. M.

OFRECESE JOVEN COBRADOR, buenos informes. Posee moto. D. L., Delicias 2542. Q.

JOVEN CON RECOMENDACIONES desea ocupación decente. Nataniel 371.

JOVEN ESPAÑOL HONRADO, SIN vicios, ofrécese mayordomo panadería, 15 años práctica, actualmente ocupado. E. F., Maestranza 1503.

JOVEN ALEMAN, OFRECESE PAra oficina o negocio desde las 6 P. M.— G. S., casilla 3610.

OFRECESE MECANICO ELECTRIcista alemán, especialista máquinas agrícolas. Excelente certificados.— O. F., Correo, Ñuñoa.

JOVEN DESEA PUESTO COBRAdor, fianza hipotecaria hasta 20,000 pesos. L. G. A., Correo 16.

JOVEN CIERTA PRACTICA EN sastrerías del sur, buenas referencias ofrécese cortador obra chica o de forros para sastrerías o casas de confecciones. E. R., Correo Central.

SEÑORA FRANCESA RECOMENdada ofrécese dirigir casa matrimonio o caballero solo.—L. G., Rosas 1615, casa 2.

JOVEN PRACTICO EN ABARROtes, buenas recomendaciones, ofrécese aquí o provincia. Toesca 2532. C. Jiménez.

JOVEN, BUENAS REFERENCIAS, ofrécese ayudante oficinista.— Alegría, Intendencia.

SEÑORITA JOVEN DESEA OCUpación decente en el campo. Correo Central.—E. E. R.

SEÑORA CON HIJA OFRECESE para atender casa de caballeros. — Prefieren fundo. Lord Cochrane 558.

JOVEN RECOMENDADO OFREcese ocuparse boletero en teatro u otra ocupación.—M. T. C., Santo Domingo 1774.

JOVEN BUENAS RECOMENDAciones ofrécese ayudante mostrador botica.—G. B. L., Correo N.o 11.

JOVEN SERIO, CON FIANZA ofrécese, cualquier puesto. Correo N.o 2.—A. Silva.

JOVEN SIN VICIOS, BUENAS recomendaciones, desea ocupación para la tarde.—N. A. M., Santo Domingo 1774.

OFRECESE JOVEN DECENTE, sin vicio, para campo, llavero o mayordomo. Correo N.o 4, SR. M. B.

SEÑORITA OFRECESE PARA OFIcina, reune condiciones. Maule 1032. 24-A

OFRECESE SEÑORITA PARA puesto pan o leche. Victoria 525, interior B. 22-A

SEÑORITAS OFRECESE PARA TOcar vermouth. Castro 160. 22-A

SEÑORA OFRECESE PUESTO JAbón o pan. San Pablo 1549, María Alfaro. 22-A

$ 150 ARRIENDASE, LINCOYAN 2766, inmediato Bascuñán, seis piezas, servicio, patios. 24-a

VENDESE UN BIOGRAFO CON planchas y películas. Precio: $ 90. Delicias 379. 23-a

ARRIENDASE CASA CUMMING 672, gas y luz eléctrica. Tratar: Sto. Domingo 1782. 24-a

SE VENDE CARNICERIA INSTAlada, con derecho a posesión. San Diego N.o 1688. 24-a

CASA TRES PIEZAS, TODO SERvicio, arrienda, Cochrane 1376. 26-a

CARROCERIAS DE WILLYS, REgal y Ford de turismo, vendo, Brasil 773. 23-a

AUTOMOVIL CARROCERIA SPORT lista para color vendo de ocasión. Brasil 773. 23-a

CENTRALISIMO ARRIENDASE pieza amoblada con pensión. Personas honorables. Todo confort. San Antonio 768. 23-a

JOVEN COMPETENTE, TRABAJOS oficina, escritura máquina, ofrécese, fuera Santiago. Ral. Correo Central.

SEÑORA RESPETO DESEA OCUpación, decente, o cuidar casa quinta, Maipú N.o 860, Josefina Wilson.

JOVEN VIOLINISTA TRABAJARIA en cambio pensión. A. L. R. Correo Central.

OFRECESE MECANICO AJUSTAdor y montador de automóviles, con buenos informes de competencia, y seriedad. P. L. San Pablo 2460. Casa 8.

CABALLERO JOVEN, CASADO, Desea ocuparse en oficina comercial o sociedad comercial, buenos certificados. S. V. Correo Central.

OFRECESE SEÑORITA PARA CAjera o vendedora, con buenas recomendaciones. Aquí o fuera. San Francisco 838. Casita 4.

JOVEN BUENAS RECOMENDACIOnes ofrécese para tienda zapatería, ropa hecha, agencia o cualquiera otra ocupación decente, Melipilla, correo: J. Román Q.

CHAUFFEUR MECANICO RECIEN llegado del sur. Correo L. A. C.

SEÑORITA OFRECESE COMO Compañera o cuidar niños. Sabe música, y labores. Lord Cochrane N.o 558.

CORTADOR CARNE OFRECESE, San Diego 1601. Pieza N.o 5.

NECESITO EMPLEADA PARA EL comedor, con recomendaciones. Tratar: de 1 a 4. Compañía 1770. 23-a

MECANICO COMPETENTE EN tractores Fordson y Rumely oil pull, ofrécese para ésta o fuera. S. R. V., Santa Filomena 193.

OFRECESE JOVEN ENCERADOR, sin vicio. Aldunate 768.

OFRECESE MAYORDOMO O EN cualquier otra actividad, con recomendaciones. Avenida Matta 619.

BUENAS REFERENCIAS Y CONOcimientos contabilidad ofrécese joven.— V. O. A. Dominica 118.

OFRECESE CARPINTERO CARROcero, con recomendaciones. Carrascal 4336. José M. González.

OFRECESE CHAUFFEUR SIN pretensiones ni vicios y recomendaciones.— R. R. G. Correo 7.

AYUDANTE SASTRE ADELANTAdo ofrécese.— L. R. Correo Central.

JOVEN 18 AÑOS, DESEA CUALquier ocupación. Castro 211. A. R.

JOVEN ESCRIBE MAQUINA, MAno, sabe contabilidad, redacta ofrécese. Francis. Correo Central. 22-A

SEÑORITA HONORABLE OFREcese ocupación decente. C. Central, L. M. P.

SEÑORITA HONORABLE OFREcese ocupación decente. Loreto 276.

DOS JOVENCITOS 17 AÑOS DEsean ocupación decente. E. G. P., Blanco Encalada 2373.

JOVEN PARA TRABAJOS OFICIna y escritura a máquina, ofrécese. Q. M. R., Correo Central.

JOVEN CON BUENAS RECOMENdaciones, ofrécese cualquier ocupación, aquí o fuera. Alfredo Araya U., Correo 2.

OFREZCOME HERRERO PARA fundo entendido máquinas, pastelerías. Buenos informes. Carmen 1390. Cité Pérez 478.

SOLICITA OCUPACION PARTICUlar, chofer casado, sin familia, buenos informes. Santa Rosa 76. — H. B. C.

OFRECESE JOVEN COMPETENTE en abarrotes y chanchería. E. M. P., Correo 3.

JOVEN SABE DIBUJO, OFRECESE cualquier ocupación decente. Buenos informes. R. O., Ñuñoa, Correo 10.

INGENIERO OPERADOR ELECtricista con carnet para biógrafo, ofrécese. Carnet 226,340, lista Correo Central.

NIÑERA Y EMPLEADA PIEZAS se necesita. Viña del Mar N.o 11. 23-A.

JOVEN COMPETENTE EN TRABAjos de oficina y escribir a máquina se ofrece. O. M. R., Correo Central.

MECANICO COMPETENTE EN maquinaria agrícola y tractores Fordson y Rumely Oil Pull ofrécese. Buenas recomendaciones. — S. R. V., Santa Filomena 193.

JOVENCITO, CONOCIMIENTOS inglés, contabilidad, ofrécese tarde. A. O., Correo 3.

JOVEN CON FIANZA Y RECOmendaciones, ofrécese para cobrador. E. M. M., Correo N.o 6.

OFREZCOME EMPLEADO FRUTOS del país, casa importadora o cualquier empleo decente. Correo N.o 2. A. A. M. C.

JOVEN DESEA OCUPACION EMpleado de Botica entiende al mostrador, con recomendación. Calle Escanilla N.o 852.

OFRECESE JOVEN, BUENA PREsencia, para desempeñar cualquier puesto decente u oficina. F. F. M., Correo 7.

SEÑORITA HIJA FAMILIA, competente, cigarrería, ofrécese, excelente recomendación. R. R., Andes 2873.

CUIDADORA CASA, FUNDO, MUcha práctica, buenas recomendaciones. Correo 4, R. E.

OFREZCOME COSTURERA CASA particular. Correo 4, M. E.

OFRECESE JOVEN PARA CUALquier ocupación decente. M. R. M., Correo 2.

OFRECESE MAYORDOMO, INSpector o maestro mayor para obras. También tomo contratos. Santa Elvira 279. J. F. F.

CON FIANZA EFECTIVO, BUENOS informes, para oficina o cobranzas ofrézcome. Purísima 129. J. R.

JOVEN COMPETENTE OFRECEse para oficina con fianza efectivo. —R. R., Purísima 129.

JOVEN 18 AÑOS ENTIENDA ALgo en zapatería, ofrécese. Buenos informes. J. M., Correo N.o 6.

OFRECESE JOVEN ASEO OFICIna.—Manuel Antonio Maira 55. L. Parra.

OFREZCOME VENDEDOR CUALquiera industria o comercio. —J. D., casilla 220, Central.

OFRECESE NIÑA PARA PIEZAS, con recomendaciones. Prefiere matrimonio solo. Santo Domingo 3648.

JOVEN CON 5,000 A 10,000 FIANza para cobrador de casa comercial o cualesquiera ocupación de responsabilidad. A. U., Casilla 294.

JOVEN CORREDOR DE COMERcio, ofrécese para cobranzas, da buenas referencias. R. P., Cochrane 1425. Casa 4.

AGRICULTOR TITULADO OFREcese competente lechería, vitivinificación, arboricultura. Agrícola, Correo Central.

OFREZCOME CARPINTERO, ESpléndidos informes. Luis Acosta, San Isidro 1570.

VITI-VINICULTOR CON PRACTIca enológica y destilador industrial ofrécese. Correo 6, O. S.

ENCERADOR Y BARNIZADOR competente, recomendado para Club u Hotel ofrécese. Cochrane 821.

OFRECESE CON FIANZA, AGENte vendedor, cobrador o cualquier puesto con fianza. Dirigirse: Quillota, casilla 285.

SEÑORA ACTUALMENTE OCUPAda ocho años, costurera y ropera en Hotel, desea igual ocupación en otro. Prefiero balnearios. L. B., Rosas 2371.

JOVEN CON CONOCIMIENTOS de contabilidad ofrécese. O. V., Correo 3. Santiago.

NIÑO DECENTE, 15 AÑOS OFREcese mandados en oficina o casas comerciales. San Diego 2216.

OFRECESE JOVEN EXTRANJERO práctico beneficiar toda clase ganado en el Matadero Santiago. También recibe a comisión, anticipa fondos. Correo Central, A. P. L.

JOVEN SERIO, CON BUENA LIcencia y recomendación me ofrezco portero o sereno. A. L., Copiapó N.o 1172.

PERSONA FORMAL, SIN VICIOS, con cinco mil pesos fianza, ofrécese como cajero, cobrador o cualquiera ocupación decente. Avenida Italia 983, Providencia.

IMPRENTAS: TIPOS, CAJAS, Prensas pedal, guillotinas, chivaletes, filetes, vendo. San Pablo 1157. 22-a

VENDO BODEGA DE VINOS CON todo material y marca registrada, carretón de reparto y clientela. Tratar: Catedral 4260. A-22

VENDO PELUQUERIA: $ 1,500. Bandera 767. A-24

COMPRO CARNICERIA CENTRAL. Oferta: Arturo Prat 807. A-24

POR NO PODER ATENDER VENdo negocito poco capital. Brasil 748. A-26

SE VENDE UTILES PARA CARNIcería muy buen estado, tratar: Castro 506. 24-a

VENDO UNA CASA DE PENSION, tratar, Capitán Orella N.o 108. 24-a

FABRICA DE LICORES, VENDO con enseñanza práctica, licores, anisados, aperitivos, jarabes, jerez, oporto, añejo, o tomo socio capitalista. Preciso corredores. San Diego 378. 26-a

OCASION: VENDO CIGARRERIA Y lustrín, buena situación, poco capital. Tratar: Compañía 2581. 24-a

$ 25,000 VENDO FABRICA INSTAlada industria nacional de gran consumo, fácil administración, referencia: Bandera 43, oficina 12. 23-a

DESEO COMPRAR PELUQUERIA, Cochrane 1460. 23-a

VENDO ACREDITADA CARNICEría, por no poder atender, hay reparto seguro, venta comprada; de 1|2 animal. Casa propia, hago contrata, hay carretela y dos vacas paridas. Tratar: Subercaseaux 798. 24-a

OCASION VENDO UNA COCINERA grande por ausentarme de Santiago. Tratar: Esperanza 1050 y Escanilla N.o 475.

VENDO PELUQUERIA. PEDRO Lagos 1221. 23-A

VENDESE ALMACEN APROPIADO para extranjero, muy buenas ventas. Precio: $ 7,000, en un año da el valor. Valdés 672, entre Diez de Julio y Eyzaguirre. A-24

FRUTERIA, VENDO; BUENA SItuación. San Diego 659. 22-A

VENDO NEGOCIO GRAN PORVEnir, punto inmejorable. San Diego 872. 26-A

SE VENDE UNA CARBONERIA. Cueto N.o 65. 24-A

BIOGRAFO CHICO, COMPRO OCAsión, arriendo y vendo películas. Victoria 1474. 22-A

VENDESE ALMACEN ABARROtes, en el barrio comercial: San Diego 1696. Tratar: a vualqier hora del día; buena clientela; buena venta. 22-A

VENDESE CONTADO ACREDITAdo establecimiento droguería y específicos, situado media cuadra Plaza de Armas. Clasificador A. 11. 24-A

AVICULTURA Y CULTIVOS

SEMILLA ALFALFA DEL HUASCO, hija de Provence, precio más bajo de plaza, vende, Almacén Semillas, Adolfo Rillón, Morandé 720. 27-a

PARRAS ALTAS, LIMONEROS, "Génova", injertos sobre naranjos agrios ofrece criadero Corrial. Bandera 130. 24-a

VENDO CANARIOS FINOS, DIStintas razas. Alonso Ovalle 1133. 22-A

VENDO NOGALES MUY BUENA variedad. Planta escogida, 0.80 c|u. Avenida Pedro Valdivia, calle San José 463. Ñuñoa. A-24

ARBOLES FRUTALES, VARIEDAdes muy buenas vende Jardín Vicuña Mackenna 4. 24-A.

VENDO NOGALES, MUY BUENA variedad. Planta escogida, 0.80 c|u. Avenida Pedro Valdivia. Calle San José 463. Ñuñoa. 22-A

HOTELES Y PENSIONES

ARRIENDO ELEGANTE PIEZA, con pensión. Baño y luz eléctrica. Lira 40. 29-A

CENTRALISIMO ARRIENDASE piezas con pensión, días, meses. Catedral 1257. 24-a

CASA FAMILIA DE RESPETO ofrece pensión y pieza a personas honorables. A una cuadra Alameda. Carmen 7. 22-A.

NATANIEL 112, ARRIENDANSE piezas bien amobladas, calle, con pensión a matrimonio o jóvenes. 24-A.

SE RECIBEN PENSIONISTAS DE mesa. Santa Rosa 428, altos. 22-A.

ARRIENDASE PIEZA CON PENsión en casa de matrimonio solo, sin pensionistas. Marín 411, entrando por Lira. 22-A

PENSION CON PIEZA, FAMILIA honorable. Bandera 835. 29-A.

PIEZAS, DEPARTAMENTO, BALcones calle con sin muebles y pensión, arriéndase. Maestranza 106. 24-a

PIEZAS AMOBLADAS, CON SIN pensión, a personas honorables. Cochrane 480. 22-A

CENTRAL FAMILIA HONORABLE arrienda piezas pensión, matrimonio, caballeros. Riquelme 751. 25-A.

OFREZCO PIEZA, CON PENSION. San Diego 122. 22-A

DOY REJIA PENSION, CON CAMA, $ 100. San Pablo 1906. 25-A

ARRIENDO PIEZA AMOBLADA, con pensión. Santo Domingo 588. 23-A

SEÑORA NECESITA PIEZA AMOblada con pensión, casa señora sola. Contestar: indicando precio, a F. G. P. Correo 5.

JOVEN EXTRANJERO DESEA pensión en casa de familia honorable, sin pensionistas. Ofertas: F. Sch. Bandera 816. A-24

PIEZA AMOBLADA, CON PENsión, matrimonio o caballero. Chacabuco 569. A-24

TEATINOS 863, CASA FAMILIA, pieza amoblada, pensión. A-24

PRAT 187, REGIA CASA MODERna, dos cuadras Ahumada, piezas pensión todo confort. Residencia familia. A-24

ESPLENDIDO DEPARTAMENTO amoblado, con buena pensión, en casa alemana. San Diego 35. 23-a

MATRIMONIOS, CABALLEROS, lindas piezas amobladas con pensión, $ 6 diarios, persona. Maestranza 543. 23-a

MAGNIFICA PENSION MESA, 80, pieza, con o sin muebles; balcón calle. San Francisco 158. 23-A

FAMILIA ARRIENDA ESPLENDIda pieza, con pensión. Estado 141. 25-A

FAMILIA OFRECE DOS ESPLENdidas piezas calle con pensión. Recoleta 287. 23-A.

FAMILIA HONORABLE OFRECE pieza pensión. Compañía 2519. 25-a

CATEDRAL 2429. CASA FAMILIA, arrienda buenas piezas, balcones, pensión. 24-a

EN CASA RESIDENCIAL, SE DA pensión, con piezas con y sin muebles. Familia seria. Lira 176. 31-a

CASA HONORABLE, PROPORCIOna pieza y pensión. Recoleta 764. 21a

ARRIENDO LINDAS PIEZAS Balcones, calle con pensión, baño, luz eléctrica. Compañía 2581. 25-a

PENSION PIEZA BALCON, DESDE $ 100; diarios $ 6. Molina 34.

¡¡PIEZA PENSION!! OFRECEMOS, Lira 279. 22-a

ARRIENDO PIEZAS CON SIN Pensión. García Reyes 578. a-22

ARRIENDO PIEZA, CON O SIN pensión. Sargento Aldea 1058. 23-A

DIVERSOS

COMPRO PAPEL, REVISTAS, LIbros, viejos por kilos. Libertad 1057. 22-A.

INSTALACIONES ELECTRICAS Y todo trabajo concerniente al ramo, trabajo garantido. Vicuña Mackenna 15. 7-S

CLINICA DENTAL.—PRECIOS MUY módicos. Trabajos muy rápidos personas ocupadas. Galería Alessandri 25, 4.o piso, ascensor. 6-Set.

TALLER DE PINTURAS, HACE Toda clase de trabajos en pinturas. Temple cal, carburo y óleos. San Diego 222. 8-s

HABIENDO EXTRAVIADO LIBREta Caja Ahorro N.o 145,735, de Zoila Mateluna, queda nula sin valor por haber dado aviso correspondiente. 22-A.

LEÑA: DESEA HACER ENTREGA de 50 a 150 sacos diarios, fundo cerca Santiago; escribir: Juan Cuiñas. Independencia 345. Valparaíso. 22-A

MME. ANGELE, ESPECIALISTA en belleza. Recién llegada de París. Masaje facial sin electricidad con resultados asombrosos. Extracción del vello con electricidad, extirpándolo radicalmente. Para crear pestañas, quitar arrugas, manchas, excemas, vende "Cleopatre", sin rival. Pasaje Matte 58. A-26

¡¡FIESTAS PATRIAS!! ¿QUIERE usted pintar su casa, al óleo, temple, carburo o cal? Pídanos presupuestos. Precios muy convenientes. Trabajos garantidos. Taller pinturas: Delicias 1831. A-27

PROCEDIMIENTO INDUSTRIAL Y máquina correspondiente para el trabajo fácil y productivo, vendo por sólo dos mil pesos, contado. Dirigirse: M. C. Casilla 2379. Correo Principal. 23-a

ASOCIACION DE INDUSTRIALES de Sastrería.—Cítase a junta general de socios para el 23 del presente, a las 9 P. M. en el local de la Unión Comercial, en virtud del artículo 42 de los estatutos. Tabla: 1.o El Presidente hará conocer los trámites hechos hasta haber constituído legalmente la Sociedad; 2.o Cuenta de la labor del directorio provisorio; 3.o Elección de consejo directivo definitivo y de inspectores de Cuentas; y 4.o Lectura del balance, memoria y funcionamiento de la oficina de informes.—El secretario. 23-A.

ARRIENDO PIEZA BALCON, CAlle, pensión. Moneda 1422.

ARMERIA SAN DIEGO, 93; Compongo armas. Hago llaves. 23-a

RUEGO A TERESA GUERRA ENviar su dirección a A. González, Correo N.o 2. 23-a

SOCIEDAD METALURGICA NAcional.—Se cita a junta general ordinaria de accionistas para el 31 de Agosto actual, a las 5.30 P. M. en el local de la Sociedad, Bolsa de Comercio, oficina N.o 302, para tratar de lo que expresa el art. 35 de los estatutos.—El Directorio.

SOCIEDAD METALURGICA NAcional.—En virtud del art. 32 de los estatutos el registro de trasferencias de acciones, permanecerá cerrado desde el 22 al 31 del presente, inclusives.—El Gerente.— Santiago, 21 de Agosto de 1922.

VETERINARIO JAPONES TITUlado, en Alta Escuela Veterinaria de Morioka. (Japón), ofrece su servicio para dirigir lechería o ganadería, cerca de Santiago, excelente recomendación, dirigirse, a A. B., Colonia 4800, Los Guindos.

COMPRO PLANCHAS DE DIENTES usadas. Bulnes 777. Llegar San Pablo. a-22

UNICAS TINTORERIAS BARATAS, ternos, vestidos, desde $ 7, San Diego 211 - 229. 22-A

FAMILIA HONORABLE ARRIENda lindas piezas balcón calle con pensión matrimonios. Delicias 1385. 26-A

PIEZAS BALCON, PENSION MODIca. Santa Victoria 479. 22-A

EN PRAT 431 CASA RESPETO, SE arriendan piezas con muy buena pensión. 22-A

LIBROS Y ESTAMPILLAS

LIBRO, COMPRO TOMO I GENEAlogía Espejo, 5 1|2 a 7, Agustinas 1076. 23-a

COLECCION: MAS DE 5,000 EStampillas para especialista, véndese: Bandera 620, oficina 13. 22-A

LIBROS COMPRO. SAN DIEGO 705 15-Set.

COMPRO, VENDO, LIBROS, REvistas. Estampillas usadas. San Diego 143. 22-A.

INSTRUCCION

CURSOS CONTABILIDAD, TAQUIgrafía, mecanografía, inglés, vendedor. Instituto "Pinochet Le-Brun". Huérfanos 1657. 25-A.

LICEO SANTIAGO. GALVEZ 139. Kindergarten, Preparatorias, Humanidades. Recibe alumnos externos, medio-pupilos, internos todo el año. Preparación exámenes asegurando éxito con excelente profesorado. Cursos colectivos, canto, declamación, piano, violín, dibujo artístico, pintura. Precios módicos. 12-s

ACADEMIA YOST, ENSEÑANZA escritura máquina por el tacto. Bandera 682. 22-A

INGLES, ENSEÑO, ESPECIALIDAD enseñanza pronunciación, precios al alcance suyo. Dardignac 476. 22-A

CURSOS MIXTOS COMERCIALES: Aritmética, Contabilidad, Redacción, Dactilografía, $ 10 mensuales, funcionan diariamente, 6 a 8-9 a 11 P. M. Título válido contador comercial. Pídase prospectos. Instituto Técnico Comercial de Chile. Gálvez 1239. 15-Set.

CONSULES, CONTADORES GENErales, especiales, taquígrafos, dactilógrafos, corresponsales, dibujantes, ayudantes arquitectura e ingeniería, prepáranse personalmente y por correspondencia; 9 ramos por 50 y 36 pesos mensuales, según curso. Instituto Mercantil, teléfono inglés 273. Estado 239, cerca Huérfanos. Cursos diurnos y nocturnos. 22-A.

DOY CLASES DE SOMBREROS. — Sargento Aldea 1058.

DOY CLASES DE MODAS. SARgento Aldea 1058.

COMPLETAMENTE GRATIS ENseño contabilidad. Escriba a R. Casilla 6112. 23-A

OCUPACIONES (ofrecen)

ENCUADERNADOR, NECESITO, España 16. 22-a

CAJISTA DE REMIENDOS, NECEsito. Diez de Julio 1077. 22-A

EN UNION AMERICANA 408 SE necesita un buen jardinero. 22-A.

ARBORICULTOR COMPETENTE en el ramo de plantaciones forestales se necesita. Dirigirse indicando referencias a casilla 2592. A-27

JARDINERO COMPETENTE y con gusto artístico para hacer canastillos, ramos, coronas, adornos de mesa y demás teonflores y plantas se necesita. Se paga buen sueldo. Dirigirse a Jardín Los Lirios, casilla 766, Valparaíso. 27-A.

VENDEDORES DE LEÑA, SE NEcesita. Carmen 765. 22-A

NECESITO PERSONA BIEN ENtendida cultivo tabaco; hasta 10 cuadras riquísimo suelo, con todos útiles, gran negocio. Más datos: Salvador, esquina Lincoyán. 22-A

DOS MAESTROS HOJALATEROS competentes, necesito. Marín 25. Casa 8. 22-A

JOVEN QUE ENTIENDA RAMO comestibles, fiambrería, se necesita para asociarlo en la explotación de negocio lucrativo. Albar. Alonso lle 827. 2 a 3 P. M. 22-a

NECESITANSE BUENOS ARMADOres black, hombres y señoras. Entacador a máquina. Ligador de plantas. Fábrica Calzado. Chacabuco 554. 22-a

VENDEDORES MERCADERIA FAcil venta necesito. Tratar: Rancagua 140. 22-a

NECESITO REPARTIDOR, QUE entienda trabajo de carnicería. Santa Filomena N.o 326. 22-A

HOJALATEROS, GASFITERS, aprendices, necesito. Bascuñán 34. 31-A.

NECESITO SOMBRERERO COMpetente. Chacabuco 9. 22-A.

CARPINTEROS DE BANCO, NECEsito. Maestranza Pirque. 22-A

MUEBLISTA COMPETENTE, NEcesito. Miraflores 260. 22-A.

TAPILLERO PARA TACOS DE madera, necesito. Carmen 740. 22-A.

APRENDIZ MUEBLISTA, NECEsito. Nataniel N.o 477. 22-A.

AGENTES ACTIVOS CON $ 50, fianza; ganarán 10, 20 pesos diarios, necesítanse. Ahumada 46. 22-A.

CARRETELERO, CON BUENAS REcomendaciones, necesito. Pinto 1991. 22-A

AYUDANTAS SASTRES, NECESIto. Arrate 167. 22-A.

NECESITO PICADORES DE LEÑA con herramienta. Tratar: San Diego 1835. A-24

MUCHACHO PARA REPARTO SE necesita con recomendaciones. Castro 40. A-22

NECESITO MAESTRO DULCERO. Brasil 9. A-24

NECESITO REPARTIDOR DE LEña, con reparto. Carmen 765. A-23

ALBAÑILES A TRATO Y AL DIA necesito. Avenida San Luis 450. Los Leones. Pueden venir con las herramientas. A-22

AYUDANTE PASTELERO BAStante adelantado, necesítase. Chacabuco 94. A-23

CORTADOR COMPETENTE PREcisa la Carnicería La Mundial, Vega Central N.os 406 y 161.

BARNIZADORES NECESITO, COchrane 154, de 8 a 9.

PELUQUERO NECESITO, DOY pieza. Benavente 564. 23-A.

PELUQUERO COMPETENTE, NEcesito. Franklin 1081. 23-A.

ZAPATEROS: NECESITAMOS ARmadores para black señora. Tocornal 1588. 24-a

JOVEN ENTENDIDO EN ABARROtes con recomendaciones necesito. Providencia 2258.

VENDEDORES RAMO CIGARRIllos necesítanse. Bandera 832. Buena comisión. 23-a

AGENTE MUY COMPETENTE, Para contratación de avisos necesito. Dirigirse por carta a J. E. Providencia 437.

NECESITO PINTORES. SANTO DOmingo 848.

FABRICA CHILENA DE CALZADO Gálvez 1043, necesita personal para empaquetado. 24-a

EN EL BATALLON DE TELEGRAfos se necesita un herrero hojalatero que haya hecho servicio militar. Presentarse con buena licencia. 26-a

PANADEROS PRECISO, QUE SEpan algo. Bellavista 479. 22-A

CABALLERIZO COMPETENTE preciso. Bellavista 479. 22-A

NECESITO MUCHACHO O MUCHAcha, para mandados. Puente 562. 22-A

OFICIALES BARNIZADORES Y tapiceros, necesítase. Tocornal 544. 22-A

CERRAJEROS, Y PINTOR, NECEsítase. Sotomayor 347. 22-A

PINTORES NECESITANSE DOS. Argomedo esquina Santa Victoria.

COCHERO PARTICULAR CARNET matrícula necesito. Maule 1072.

LA MAESTRANZA DEL EJERCITO necesita un herrero calderero, un telefonista embobinador y un gasfiter hojalatero. Datos se darán en la ayudantía de 9 a 10.30 A. M. 23-A.

VENDEDOR PARA VENDER POR mayor en esta plaza, artículo de fácil venta necesito. Se exigen buenas referencias. Agustinas 1778.

CARPINTERO COMPETENTE PAra dedicarse a la fabricación de escaleras tijeras necesito. Agustinas 1778.

TORNERO EN MADERA NECESITO trabajo permanente. Prefiero a Joaquín Miguel. Agustinas 1778.

NECESITO BUEN MAESTRO TAlabartero de obra negra, prefiero sepa algo de obra blanca. Brasil 29.

NECESITO CARPINTEROS, AGUStinas 1314.

NECESITO BUENOS MUEBLISTAS Portales 2739. 23-a

CAJERO CARROCERO COMPETENte en coches y cajas de carretela necesito. Maestranza 954. 24-a

GOMERO PARA POSADAS, COMPEtente en colocación de gomas. Necesito. Maestranza 954. 24-a

REPARTIDOR CON CLIENTELA Y fianza se necesita. Viña Edwards. Pedro Valdivia N.o 3,000. 27-a

OFICIAL CARPINTERO, NECESIto, taller, Rosas 2356. a-22

NECESITO FARMACEUTICO, MOlina 34. 23-a

ZAPATERO, BUEN COMPOSTUREro necesito. San Pablo 2412. a-22

ZAPATEROS, NECESITO, PARA estaquillado. Prat 1392. 22-A

VENDEDORES, REPARTIDORES de dulces, necesito, buena comisión. San Diego 1627. 23-A

NECESITO TRABAJADORES competentes, bodega frutos del país. San Diego 179. 22-A

PANADERO ENTENDIDO EN DULces, necesito. Aldunate 985. 22-A

TALLADORES A TRATO, NECESIto. Chiloé 1450. 23-A

AYUDANTE ARREGLADOR CHArol necesitamos. Nueva Valdés 925. 22-A

CORTADOR SASTRE COMPETENte se ofrece como ayudante. Casilla 3473. 22-A

MAESTRO PASTELERO COMPEtente con recomendaciones necesito, buen sueldo. Ahumada 132. 23-A

MOZO JOVEN BIEN RECOMENdado necesítase. Presentarse 12-3. República 302. A-22

MUCHACHO PARA ASEO Y MANdados. Teatinos 863. A-23

NIÑO DE 16 AÑOS, NECESITA BOtica. Ahumada 199. 22-A.

NIÑO SIN PADRES NI PARIENtes, sepa leer, encuentra ocupación. Gálvez 500. 22-A.

MOZO QUE SEPA SERVIR A LA mesa, bien recomendado, se necesita. Cienfuegos 4, de 4 a 5. 23-a

MOZO DE 18 A 20 AÑOS PARA HAcer limpieza y mandados. Inútil presentarse sin buenas referencias. San Antonio 346, bajos.

SE NECESITA UN MOZO PARA EL comedor con buenas recomendaciones. Tratar: Vicuña Mackenna 152, de 1 a 4 P. M. 23-a

SASTRERIA, DELICIAS 491, NEcesita niño para mozo, bien recomendado.

SE NECESITAN NIÑOS PARA Trabajo fácil. Pueden ganar hasta cinco pesos diarios trabajando un par de horas con interés. Presentarse con sus padres de 10 a 12 de la mañana en San Francisco 224.

NIÑO LUSTRADOR, NECESITO, Andrés Bello. Portal de la Vega. Peluquería.

SIRVIENTE PARA LAS PIEZAS, necesítase. Compañía 2065. 3-a

PARA EL CAMPO, MOZO CON REcomendaciones que pueda servir al comedor y arreglar piezas. De 2 a 3. Agustinas 2123. 23-a

¡¡MUCHACHO!! SERVICIAL, NEcesitamos. Lira 279. 22-a

NIÑO NECESITO, CHACABUCO 64. 22-a

MATRIMONIO, PEON COCINERA, necesito. Avenida Pedro Valdivia 231. A-22

MATRIMONIO BIEN RECOMENdado, cocinera y mozo, necesítanse. Entre 12-3. República 302. A-24

NECESITO BORDADORA Y NIñita para que asee la casa. Cóndor 714. 22-A

SE NECESITA PALETOCERAS Y ayudantes para traje de señoras. Estado N.o 15. 22-A

NECESITO COSTURERA COMPEtente en vestones. Grajales 1981. 22-A

COSTURERAS Y APLANCHADOras necesita la Fábrica de Camisas Sportsmen. Carmen 667. 27-a

APARADORAS PARA CALZADO de niño, necesito. Nataniel 1421. 22-A.

NECESITO BUENAS LAVANDEras, posticeras y de doblez. Castro 64. 22-A.

LAVANDERAS APLANCHADORAS, necesita Lavandería Francesa. Agustinas 2253. 22-A

CABALLERO HONORABLE NEcesita viuda joven o señorita independiente para entregarle dirección casa. Informes por carta a C. H., casilla 67 D. A-22

PANTALONERAS COMPETENTES, necesito. Tratar: Lastarria 198. A-23

NECESITO AYUDANTAS VESTOneras. Condor 1253, altos. A-24

AYUDANTA COMPETENTE EN modas necesito. Egaña 532. A-22

NIÑA CON CONOCIMIENTOS DE 2.o año de liceo sin perjudicar sus estudios, ganará buen sueldo. Casilla 118. — O. D. 23-a

SE NECESITAN JOVENES Y SEñoritas con garantía, para vender artículos de mucho consumo que conozcan la plaza. Dirigirse: calle San Antonio 760. 23-a

NIÑA COMPETENTE, PARA CALAdo a máquina, necesito. San Diego 7. 22-A

SEÑORA INDEPENDIENTE, SERIA, regular edad, para atender almacén; puertas adentro, necesito. San Ignacio 1047. 23-A

NECESITO DOS SEÑORITAS PARA atender negocio. Morandé 870. 23-A

COMPOSTURERAS NECESITO urgente. Sastrería San Antonio 508.

NECESITO LAVANDERAS. MONEda 1490 esquina San Martín. 23-A.

NECESITO BUENAS AYUDANTAS vestoneras. San Francisco 636.

SEÑORITA ACTIVA QUE ESCRIba correctamente a máquina, se necesita. Pasaje Matte 24.

NECESITO LAVANDERA SIN NIños; puertas adentro. Carmen 418. 22-a

SEÑORA PARA LAVAR Y DIRIgir lavado se necesita. Calle 21 de Mayo 815. 23-a

NECESITO AYUDANTA PANTAlonera. Sueldo $ 1.50. Moneda 2429. 22-A.

SE NECESITA UNA LAVANDERA, Delicias 2820. 22-a

NECESITO UNA NIÑA PARA EL empaquetado. Unión Americana 57. 22-a

NIÑA DE 13 A 15 AÑOS PARA Embotellar vino necesito. 5 de Abril 4061. 22-a

BUENA PALETOCERA, NECESITO. Rosas 3246. 22-a

NECESITO LAVANDERA Y NIÑAS para las piezas. Chacabuco 14. 22-a

MODISTA EN SOMBREROS DE Señoras, competente para la venta, para que se haga cargo de establecimiento importante necesítase. Sueldo e interés. Presentarse con certificados. Delicias 2517. 22-a

NIÑA PARA QUEHACERES DE CAsa, necesito. San Diego 105. 22-A

NIÑA O SEÑORA PARA QUEHAceres de casa, para atender persona sola, necesito. Pago buen sueldo. Bío-Bío 1380, Población Huemul. 22-A.

EMPLEADA FORMAL PARA SERvicio pensión particular. San Diego 79. 22-A.

EMPLEADA, CON RECOMENDAción, se necesita. Vicuña Mackenna 345. 22-A

¡¡OJO!! PERSONA PARA CUIDAR casa de caballero. Conveniencias. Ñuble 1025. 22-A

NECESITO NIÑA PARA LAS PIEzas y ayudanta. Meiggs 66. 22-A.

EMPLEADA NECESITO. DOMINIca 514. 22-A.

NIÑERA ASEADA QUE SEPA COser y con recomendaciones, necesítase, en Arturo Prat 376. 22-A

NIÑA PARA AYUDAR QUEHACEres de casa, prefiérese española. Tratar: Delicias 393. 22-A

EMPLEADA PARA CUIDAR NIños se necesita. Vicuña Mackenna 651. 24-A.

SE NECESITA EMPLEADA. SOFIA Concha 25. Bellavista.

SE NECESITA NIÑA PARA TODO servicio. San Francisco 621. A-25

JOVENCITA PARA ATENDER POco servicio, necesito. Lira 911, casa 1. 23-A.

NIÑA TODO SERVICIO PARA EL campo necesito. Calle Washington 1464. 23-a

EMPLEADA PARA LA COCINA, Necesito; buen sueldo. Moneda 739.

NIÑA DEL COMEDOR SE NECESIta con muy buenas recomendaciones. Almirante Barroso 19. Tratar: de 1 a 2 P. M. 24-a

EMPLEADA DE LA MANO BIEN recomendada necesítase. Vergara 216.

FAMILIA INQUILINOS PARA Una chacra cerca de Santiago, necesito, urgente. Tratar: Francisco Javier N.o 24.

NECESITO JOVENCITA AYUDE quehaceres. Nataniel 1059. 73-a

NIÑERA NECESITASE. BUEN sueldo. Libertad 90.

NECESITO EMPLEADA RESPETO; para cuidar niños. Vicuña Mackenna 415. 26-a

SE NECESITA UNA NIÑA DE 15 años, Avenida Hipódromo Chile 1498. 23-a

NECESITO 3 EMPLEADAS, PIEzas, San Miguel 97.

CUIDADORA DE NIÑOS, NECESIto. Vergara 175.

OFREZCO BUENAS EMPLEADAS, recomendadas. San Diego 143. 22-A.

EMPLEADA JOVEN, ATENDER cantina necesito. San Pablo 2374. 22-a

EMPLEADA PARA AYUDE QUEhaceres hotel, sepa cuentas necesito. Delicias 894. 22-a

NECESITO EMPLEADA PARA Bar, vendo lustrín de calle. Chacabuco 26. 23-a

NIÑERA. SUELDO: $ 40. MOLINA 50. 22-a

NECESITO SIRVIENTE AUNQUE tenga guagua. García Reyes 578. 22a

SE NECESITAN NIÑAS DE 14 A 15, para hacer trabajo fácil. Arturo Prat 950. 22-A

NECESITO EMPLEADA, QUEHAceres casa; buen sueldo. Sargento Aldea 1063. 22-A

SEÑORA PARA LA COCINA, NEcesito. Chiloé 1450. 23-A

EMPLEADA PARA COMEDOR SE necesita en Serrano 62. 22-A

NECESITO COCINERA Y MOZO, trabajador para todo servicio, prefiero matrimonio. Milán 11.

NECESITO COCINERA, NIÑO mandado. Teatinos 863. A-23

MATURANA 517, NECESITO EMpleada cocina con y sin niño, lo menos siete años. A-22

COCINERAS NECESITO OFICINA Empleos. Nataniel 24. 24-a

COCINERA CON RECOMENDACIOnes, necesito, casa poca familia. Vicuña Mackenna 920. 22-A.

NECESITO COCINERA: AGUSTInas 2253. 23-A

COCINERA NECESITASE. Riquelme 751. 22-A.

SE NECESITA URGENTE COCINEra que sepa bien su oficio con buenos informes. Tratar: Mercado Central, puesto flores N.o 56. 22-A.

COCINERA RECOMENDADA, SOla, para poca familia, necesito. Lira 987. 22-a

COCINERA COMEDOR Y NIÑA para pieza, necesito. San Francisco 281. 22-A

COCINERA NECESITA. SAN DIEgo 79. 22-A.

COCINERA BIEN RECOMENDADA necesítase. República 302. Presentarse entre 12-3. A-22

COCINERA BUENA NECESITO; buen sueldo. San Diego 7. 22-A

COCINERA, OTRA PIEZAS, COSTUras, necesítase, sueldo: 40, 50 pesos. Salto 1251.

COCINERAS DE MANO NECESITO, magníficas colocaciones. Bandera 339.

COCINERA SIN NIÑO, COCINA, gas, necesita matrimonio sólo, Echaurren 134. 23-a

COCINERA CON RECOMENDAción, sueldo de $ 60 a 90 para casa poca familia, que haya trabajado casa extranjera, necesito Avenida Miguel Claro. Ofrécese botica, Ahumada N.o 396, de 6 a 8. 23-a

COCINERA COMPETENTE NECEsito, buen sueldo. Delicias 2921. Hotel. 22-a

COCINERA PARA TODO SERVICIO matrimonio solo, cama adentro, recomendada necesito. Caupolicán 991, Independencia. 24-A

OBJETOS PERDIDOS

SE DARA BUENA GRATIFICAción a la persona que devuelva un reloj pulsera perdido el Domingo en el cerro Santa Lucía. Independencia 123. A-22

LA POLIZA N.o 20,557, EMITIDA por la Compañía de Seguros sobre la vida "Sud-América", sobre la vida del suscrito, se ha extraviado y por consiguiente hago constar que no tiene ningún valor para el que la hallase, encontrándose nula para todos los efectos.—Carlos Riedel Schmidt. A-24

GRATIFICARE A QUIEN DEVUELva anteojos perdidos. Molina 232. 24-a

BUENA GRATIFICACION DARE A la persona que devuelva libro índice, olvidado en auto 7601 A, el día 18. San Antonio 421. 22-A

LLAVES QUEDADAS EL Domingo en las casillas del Correo, se dará una gratificación a la persona que las entregue en Ejército 349. 23-A.

MAQUINARIAS

VENDO DOS MAQUINAS, UNA aparadora de codo y otra Singer. Verlas, Esperanza 315. 28-A.

BATIDORA PARA HUEVOS, COMpro. Ofertas: Würzbach. Correo Central. 22-A.

MAQUINA VICTORIA CUARTO Mercurio. Vendo, Cienfuegos 15. A-23

VENDO UN MOTOR ELECTRICO 3 H. P., en buen estado. Andes 2383, de 12 a 1 1/2. A-22

MAQUINA PULIDORA TIJERA, para cortar, plancha fierro, cilindros, volantes, correa 8 pulgadas, transmisiones, descansos, poleas, cuchillas, cepilladoras vendo: San Francisco 248. 24-A

VENDO CATRES Y COCINA ECOnómica y varios muebles. Loreto N.o 359. 23-A

VENDO MUEBLES, DE OCASION, urgente. San Martín 766. 22-A

VENDESE DOS LAMPARAS ELECtricas, varios muebles de ocasión. San Francisco 155. 22-A.

AUTOPIANO FISCHER, OCASION, véndese. Casilla 702. Soler. A-26

OCASION. MESA CORTAR, SAStrería. Av. Valdivieso 61.

VENDO OCASION, CATRE FIErro, colchones, aparador, velador, silla guagua, máquinas Singer, etc. Serrano 105. A-23

PIEZA MUEBLES, DORMITORIO, estilo inglés, mármol plomo, véndese ocasión. Brasil 40. A-23

LINDO AMOBLADO DORMITORIO véndese, 1,800; comedor, $ 500; Coquimbo 1177.

APARADOR TRES CUERPOS, CON vitrina, $ 180; dos trinches tallados, $ 80; mesa comedor, $ 30; amoblado nogal cachemira, $ 120; gran escritorio jacaranda, tallado, $ 120; otro, $ 80; estante, $ 30; diván felpa, $ 60; dos sillones felpa, $ 40; dos catres fierro bronce, $ 90; guardarropas, $ 50; dos peinadores mármol espejo grandes, $ 160; cómoda, $ 40; baño, $ 20. Morandé 820. 22-A

ALFOMBRADO CENTRO, FLAMANte, $ 70; peinador mármol espejo; dos sillones Morris, $ 50; cómoda mármol, marquesas nogal, vendo. Eyzaguirre 541. 22-A

SE VENDEN VARIOS UTILES DE casa. Rosario 1045. 24-A

MUEBLES ESTILO COLONIAL antiguo, compro, para hall, paragüera, jardinera y seis sillas o banquetas. Teatinos 86. 21-A.

PIANO O BOLETO EMPEÑO compro. Domeyko 2157. 23-A.

VENDO OCASION GRAN JUEGO, comedor, sillas respaldo alto, mesa corredera, estantes libros, escritorio paragüero, amoblado escritorio, aparadores, trinches, San Diego 106.

VENDO BARATISIMO AMOBLADO salón, espejos distintos tamaños, alfombras, piano estudio, catres con bronce, roperos, peinadores, cómodas, veladores, coche cuna, catrecitos niños, cortinajes, lámparas eléctricas, archivadores, cocina gas. — San Diego 106.

PIANO ALEMAN RIQUISIMO! Harmonium flamante vendo. Ocasión: Moneda 827. 24-a

PIANO COMPRO, PAGO CONTADO, San Antonio 273. 24-a

VENDO DE OCASION DOS CAtres de bronce cuadrado legítimo, plaza y media, con sommiers, en perfecto estado. Dominica 145.

BOTICA BELGA, SAN DIEGO 591, esquina Eyzaguirre, ofrece Alquitrán Guyot 4.20; comprimido oxicianuro Guillaumin 3.90. 22-A.

BOTICA BELGA, LECHE HORlich 4.70. Píldoras de Ross 1.60. 22-A.

BOTICA BELGA: TOS, RESFRIAdos, bronquitis, asma. Píldoras Phamell 2.40. 22-A.

BOTICA BELGA, SAN DIEGO 591, esquina Eyzaguirre. Continúa sirviendo su numerosa clientela con sus servicios de farmacéuticos experimentados. 22-A.

PERFUMERIA, REMEDIOS EXtranjeros, recetas, despacha fuera de competencia. Botica Belga. 22-A.

BOTICA BELGA, SIGUE CON SUS bajos precios atrayendo enorme concurrencia. 22-A.

¿LA PRIMERA FARMACIA DEL barrio, la conoce usted? Es la Botica Belga. 22-A.

LAS MAS DISTINGUIDAS FAMIlias del barrio compran en la Botica Belga.

ECONOMICE USTED DINERO Y salud. Botica Belga despacha bien pronto y barato. 22-A.

BOTICA BELGA ATIENDE CON preferencia el despacho de recetas a sociedades obreras. 22-A.

NERVIOSOS, NEURASTENICOS, cansancio cerebral, insomnios, impotencia. Gran remedio Cerebrol.— Pídase Boticas surtidas.

TUBERCULOSIS, DEBILIDAD pulmón, toses, bronquitis, asma. Tónico poderoso Pectoral Scott. Pídase boticas surtidas.

GONORREA, AUNQUE CRONICA, orquitis, estrechez, curan rápidamente Glóbulus Pérsicos. Pídase boticas surtidas.

¡GONORREA, BLENORRAGIA! Garantizo curación radical de estas enfermedades, aún crónicas, con el específico Gonorrolina. Antes San Pablo esquina Libertad, ahora, San Pablo 2839 (Botica). a-22

OPORTUNIDADES PARA FAMILIA

100 KILOS DE PAPAS AMARIllas primera clase, sanas, $ 17.00; de papas cazuela doma, grandes, $ 19.50; de leñas secos trozadas, $ 9.00; de carbón de espino superior, $ 25.00 (25 centavos kilo); de porotos coscorrones, manteca, escogidos, $ 65.00; quintal coke, $ 10; fardo cochayuyo, $ 4.50; todo puesto domicilio. Bodega La Paz, Brasil 776. Teléfono 2340. 25-A.

ACEITE MONTECARLO

ESTANQUES, BOMBAS, CAÑERIA negra, galvanizada, acero, líquida, Chacabuco 63.

ACUMULADOR DE 6 VOLTS, EN estado garantido, compro.—S. Casilla 1249. 22-A

DOS TORNOS PARA MADERA compro. Aldunate 449 (portón). 22-A.

MAQUINA REGISTRADORA CHIca y mampara de dos hojas compro. Bandera 556.

MAQUINA ESCRIBIR EN BUEN estado, se compra de ocasión. Indicar marca y precio a casilla 4740. 22-a

VENDO 2 MAQUINAS HELADERAS San Pablo 2882. a-22

MATERIALES DE CONSTRUCCION

BALCONES Y REJAS FIERRO vendo barato. Argomedo 419. 22-A.

ALAMBRE PARA VIÑA, CON USO, cómprase. Dirigirse a Ejército 542. A-23

VENDO BARATO MADERAS FInas para zócalos. San Diego 106.

ESCALERAS, TIJERAS, EN MADEra pino las mejores se venden por mayor y menor, en la Fábrica. Agustinas 1778. 24-a

REALIZO BARATO CUATRO REjas fierro para ventanas. Delicias esquina Philippi. 23-a

VENDO TEJAS, AGUSTINAS N.o 1148.

¡APROVECHAR! SE VENDEN DE ocasión dos mil adoquines, 600 ladrillos de composición de un uso, un lavaplatos y varias cañerías. Lira 260.

VOLANTE DE MADERA VENDO barato. Rosas 2356. a-22

HERRAMIENTAS, CARRETILLA, palas, chuzos, picotas, cuarta fierro, alambre púa, vendo. Matucana 961. a-22

MATERIALES TEJAS, LADRILLOS composición, cemento Melón, puerta reja, ventana, vendo. Matucana 961. a-23

VENDO CLAVOS NUEVOS, $ 1.30 kilo. San Pablo 2882. a-22

A LOS PROPIETARIOS OFREZCO puertas, ventanas, listas para colocar. Arturo Prat 1272. 23-A

VENDO MAMPARA DE PUERTA calle, compro galpones, zinc, mejoras: San Pablo 1433. 22-A

MUEBLES

COMPRAMOS MENAJES DE CASA, atendemos a domicilio. "La Magallanes", Avenida Matta 1004. Teléfono Inglés 147 (Matadero). 29-M-923

FABRICA DE MUEBLES Y MARcos dorados. Almirante Barroso 337. Muebles de todos estilos, especialidad en muebles coloniales. 7-S

COMPRO MENAJES DE CASA, PIAnos y muebles sueltos. Teléfono Inglés 1036. San Diego 460. El Aguila. 10-S

MUEBLES DORMITORIOS, COMEdor, escritorio, salón, variedades de sillas, todos estilos, ofrecemos. Precios muy convenientes. Facilidades pago. Fábrica y venta, Serrano 398. 18-s

LINDISIMO AMOBLADO DORMItorio Luis XV véndese barato. Calle Cerro 16. 22-A.

PIANOLA APLICABLE A CUALquier piano, con 64 rollos escogidos y auto niño vendo. Toesca 2765. 22-A

$ 2,800 VENDO BUEN PIANO ALEmán, nuevo. Gálvez 144.

VENDO RICO PIANO MAQUINAria bronce, alemán, costó $ 6,000; véndese 3,000; amoblado salón, 200; espejo grande, 100; 10 alfombras, desde 60; 2 cortinajes, 100; amoblado escritorio, 350; estante libros, aparador mármoles, espejos, 80; ropero espejo, peinador, cómoda, baño, fierro esmaltado, infinidad ricos muebles antiguos y modernos. Santo Domingo 2222.

MUEBLES ANTIGUOS CAOBA, DOS boules incrustados bronce, piano maquinaria bronce, o uno estudio compro; pago altos precios. Casilla 3056.

COMPRO FONOLA NO PIANO, AUtomático. Delicias 2440. 24-a

BUENOS MUEBLES DE PELUQUEría vendo, tratar: San Ignacio 286. Pieza 8. 23-a

RICO ELEGANTE PIANO, LINDAS voces, vendo, flamante, $ 1,300. Sotomayor 45. 22-a

VICTROLA VENDE, PAGO Mensual, indique domicilio. D. D. Casilla 3862. 22-a

COMPRO VICTORIA. SAN DIEGO 1358. 22-A

PIANO TOMO EN ARRIENDO. Franklin 1127. 24-A

LIQUIDACION DE MUEBLES: DIvisión oficina, $ 60; escritorio, $ 40; sillas comedor, $ 14; mesa comedor grande, $ 70; banquetas, $ 20; sillones, $ 40; sofá, $ 80; sommiers, $ 20; bambúes y palmeras, $ 15; solamente hoy. San Francisco 1072. 22-A

VENDO APARADOR, ESCRITORIO, amoblado salón. Huemul 1174. 22-A

AMOBLADO SALON AMERICANO, importado, $ 200; dos cortinajes felpa, 100; mesa centro mármol, 50; aparador mármol dos espejos, 80; seis sillas comedor, 60; mesa comedor redonda, 60; juego dormitorio importado, 480; ropero luna biselada, 140; comedor, 40; alfombra una pieza, 50; amoblado escritorio, 200; escritorio, 80; estante libros, 30; máquina escribir Remington, 150; baño fierro enlozado, 150; ropero tres cuerpos cuatro lunas biseladas, 250; máquina Singer, cuatro cajones, nueva, 250. Independencia 289. 22-A

AMOBLADO TAPIZ SEDA, 300; banquetas y sillas doradas desde 15; espejo dorado, 60; mesa escritorio, 30; estante libros, 70; amoblado cuero, 200; mesa correderas; aparador con espejo, 140; par trinches, 100; sillas cuero, 90; guardarropa tres cuerpos espejo, 300; ropero espejo, 120; peinador mármol espejo desde 60; cómodas, veladores desde 15; catre fierro y bronce; par marquesas Luis XV, 70; diván, 60; muebles antiguos caoba y tallados, San Francisco 382.

REALIZO PIANO FLAMANTE, MObiliario y menaje casa completo. Muebles sueltos. Arriéndase casa, Huérfanos 2494. 22A

MEDICINA

GONORREA, POR ANTIGUA Y REbelde que sea, sana radicalmente con "Mitrinco Vegetal" N.o 2. Reumatismo crónico, muscular o deformante, es curado con "Mitrinco vegetal" N.o 1. Lo vende toda botica. Farmacia "Otero". Merced 387. 3-Septiembre

ANEMIA, RAQUITISMO, DEBILIdad general, curados por el poderoso tónico reconstituyente Vino Jaime. Pídase todas las boticas y droguerías. S-13

MASAGISTA EXTRANJERA, MAsaje médico contra la obesidad, estitiquez, etc., reumatismo. Delicias 2463. 22-A.

IMPOTENCIA. — NEURASTENIA sexual, su curación rápida y segura por medio del Bismolán, en venta Botica Italiana. Huérfanos 1020. 25-A

TINTURA MISTERIOSA, INSTANtánea, completamente vegetal e inofensiva, premiada en todas las Exposiciones europeas. Producto inimitable que da a las barbas y cabellos blancos sus colores primitivos. Invención milagrosa de C. S. Louis, perfumista químico premiado en París, Berlín, Londres, Santiago. Depósito: Daube y Cía. Venta en todas las droguerías, boticas, perfumerías y peluquerías: 4.40 caja. A-22

SEÑORAS: NO OLVIDEN QUE Donde realmente venden barato, es en la gran Fábrica Ropa Blanca, Monjitas 865.

OFRECEMOS: DELANTALES, 2.80; blusas, 5.80; calzones, 3.50; camisas, 3.90; camisas de noche, 8.50; si quiere, economizar, visite nuestra Fábrica. Monjitas 865.

OFRECEMOS LINDO SURTIDO EN camisas para caballeros, desde 8; calcetines, 1.50; corbatas, 1.40; calzoncillos, y camisetas. Monjitas 865.

DELANTALES PARA NIÑOS EN brin, 3.50; lienzo, crea y cachemira; ropa interior gran surtido, precios rebajados. Fábrica, Monjitas 865.

AJUARES BAUTIZO, DESDE $ 12 hasta $ 150: surtido completo en ropita para guagüitas. Remitimos mercaderías contra reembolso a provincias. Monjitas 865. Nota: no tenemos sucursal.

REMATES

REMATES ABARROTES, MENAJES encárgase: Ruperto Vega Salas. Arturo Prat 402. 22-A

REMATE ALMACEN ABARROTE, surtido, calle Constitución esquina Dardignac, mañana 1 P. M. Hay abarrotes y conservas en general, enlozado, loza, cristalería, artículos escritorio, paquetería, frascos mostrario, frutos del país, carbón, barriles, damajuanas, chuicos, botellas y sacos vacíos, aguas gaseosa y vinos embotellados, romana plataforma, molinillo, balanzas, vidrieras, armazones, mostradores, etc.—Vargas, liquidador. 22-A.

REMATE PUBLICO MAÑANA 2 tarde mercaderías y muebles del almacén. Consignaciones, Delicias 2695. Mañana detalles. José M. Sáez. Martillero público y de hacienda. 22-a

PROPIEDADES

VENDO PROPIEDAD, MAPOCHO 4801, ($ 12.000.00), 2/3 tasación municipal. Casilla 2764. 29-A

$ 52,000 CASA DIEZ HABITACIOcasa Camilo Henríquez 991 cerca Avenida Matta, dos patios, 7 piezas, parrón, luz eléctrica y gas. Verla, de 3 a 4 P. M. 22-A.

$ 7 METRO, ESQUINA EXEQUIEL Fernández y Tocornal (Ñuñoa), sitio plantado 30 por 50 metros. San Gabriel 107. Providencia. A-23

$ 25,000 SIN AGENTES, VENDO casa Camilo Henríquez 991, cerca Avenida Matta, 2 patios, 7 piezas, parrón, luz eléctrica, gas. Verla: de 3 a 6. A-24

VENDO CONFORTABLE CASA HAbitación, para poca familia, recién construída. Avenida del Rosario 685. 23-A

VENDO PROPIEDADES DE $ 10,000 a $ 150.000. Bandera 84, oficina 25. 10 a 11—4 a 5. 23-A.

PERMUTO, VENDO VARIAS PROpiedades de renta, residencia, grupos de casas, almacenes comerciales, por otros menor o mayor valor, pagando diferencia dinero. Bandera 34. Ampuero Tobar. 23-a

CASA CENTRAL PREFIERO DE renta compro hasta $ 70,000. García Casilla 2078. 23-A

EN CALLE COPIAPO, PASO CArros Lira, vendo hermosa casa calladrillos, 7 piezas, cocina, W. C., luz eléctrica, hall vidrios, dos patios; precio, $ 32,000, pagaderos $ 10,000 contado, resto, fácil pago. Tratar dueño: Madrid 786. 22-A

PRESTAMOS DE DINERO

DINERO FACILITO PARA HACER calzado. Casilla 2764. 24-A

¡¡DINERO!! FACILITO RAPIDAmente por automóviles, muebles, pianos, fianzas. Compañía 1264, oficina 10, derecha, interior. 26-A.

PERSONA SERIA, CON $ 5,000, puede obtener como mínimum, $ 500 mensuales; utilidad líquida, adquiriendo derechos, mitad, acreditada oficina comercial. Edificio Ariztía, 6.o piso. Oficina 18. 22-A

DINERO: TENGO VARIAS PARTIdas para hipotecas urbanas. Bandera 84, oficina 25. 23-A.

SOCIO CON 1,500 PESOS NECESIto instalar carnicería. Tengo bonita esquina. Casilla 4706. 23-a

NECESITO $ 35,000 HIPOTECA propiedad renta. Leunam, Correo 5. 22-A

JUDICIALES

NOTIFICACION.— POR RESOLUción de diecisiete del presente del señor juez del Primer Juzgado Civil de esta ciudad, se manda notificar a don Marcos Vargas, el traslado conferido a un escrito presentado por don Lisandro Ramírez, pidiendo se declare el abandono de las gestiones iniciadas por el señor Vargas, sobre mejor derecho a unas capellanías. 22-A

BINDIS CARLOS A. PROPOSICIOnes de convenio.—En solicitud del Banco Anglo Sud Americano en que verifica créditos por valor de 660.25, 238.30, 1,369, y 1,244.08 pesetas con citación del síndico, fallido y acreedores se ha proveído: "Santiago, 17 de Agosto de 1922. En lo principal y segundo otrosí, como se pide, publicándose dos avisos en el diario "La Nación" de esta ciudad; en el primer otrosí téngase presente, dejándose constancia de encontrarse aprobado el convenio.—A. Fuenzalida.—E. Guzmán". 22-A

REMATE VOLUNTARIO. — POR acuerdo de los herederos de doña Paula Díaz Valdés v. de Costa, el 14 de Setiembre próximo, será rematada por el bajo mínimum de $ 150,000 la propiedad de gran renta, en Carrera, esquina Gorbea, compuesta de 4 casas. Facilidades de pago. Bases, títulos y antecedentes: en el estudio del Compromisario, señor O. García Burr. Huérfanos N.o 948. 22-A

REMATE. — ANTE EL SEÑOR Juez Letrado de Rancagua saldrán a remate el 13 de Setiembre próximo a las dos P. M., las siguientes propiedades ubicadas en Machalí, del departamento de Rancagua: a) Casa y sitio ubicado en la calle San Juan con los siguientes deslindes: al norte, calle San Juan; al sur, doña Pabla Aránguiz; al oriente, don Wenceslao Parada y al poniente, sucesión de Melchor Ámestica. Mínimum: $ 60,000. b). Casa chica de la calle San Juan, con los siguientes deslindes: al norte, Wenceslao Parada; al sur, calle San Juan; al oriente, don Wenceslao Parada, hoy doña Albertina Toro y al poniente don Atilio Cid. Mínimum: $ 8,000. Bases y antecedentes en la Secretaría del Juzgado aludido, expediente del concurso general formado a los bienes de don Wenceslao Parada.— Rancagua, 17 de Agosto de 1922.— Francisco Rojas H., secretario. A-25

REMATE: POR RESOLUCION DEL Primer Juzgado Civil se ha fijado para el remate de la propiedad N.o 627 de la calle Maule, el 4 de Setiembre próximo, a la 1 1/2 P. M. Mínimum: $ 3,600. Antecedentes: Juicio Ries con Alvarez. — El secretario. A-27

CONCURSO NECESARIO WENceslao Parada.— En solicitud del Síndico en que pide aprobación de una transacción celebrada con don José Luis Silva, el juzgado ordenó citar al fallido y a los acreedores a comparendo para el 26 del corriente a las 2 P. M.— Rancagua, 19 de Agosto de 1922.— F. Rojas H., secretario. A-23

REMATE JUDICIAL. — POR CObro de pesos, se rematarán el 22 del presente, a las 3 P. M., en el 4.o Juzgado Civil de Santiago, las dos propiedades de don Romelio Ramírez, situadas en la Población Balmaceda, comuna de Renca. La primera tiene 35 metros de frente, por 75 de fondo, con casas, muy cómodas, con diez piezas. Tiene 75 matas de árboles frutales y un gran parrón. Mínimum: $ 8,141.20. La segunda propiedad cuenta con buenas habitaciones y su extensión es de 35 x 75 metros. Mínimum: $ 9,123.40. Se dan facilidades de pago. Bases y antecedentes: en Secretaría; expediente Pellissier con Ramírez. A-22

REMATE.— EN EL SEGUNDO JUZgado civil de Santiago, saldrá a remate el 14 de Setiembre próximo, a las 3 P. M. la propiedad denominada "El Vergel" de la Avenida Rafael Valentín Valdivieso N.o 1561, frente al paradero número diez de los carros a San Bernardo. Mínimum rebajado: $ 50,000 reconociendo deuda por $ 20,000 primitivos a la Caja Hipotecaria y saldo al contado. Posee sólido y extenso chalet, ocho mil metros cuadrados con árboles frutales y viña. Más datos, bases y antecedentes con el abogado don Livio Rojas A., Morandé 440 y en el exhorto del Juzgado de Rancagua del expediente sobre concurso necesario de don Wenceslao Parada.—F. Rojas H., sec. 25-A.

QUIEBRA BANCO POPULAR.—EN solicitudes presentadas a fs. 196 y 199 del Cuaderno de Administración y en que el Síndico solicita la aprobación de bases para el remate de diversas propiedades de la quiebra, el señor Ministro visitador proveyó con fecha 27 de Julio último: "No ha lugar por ahora a lo pedido en los referidos escritos" y concedió la apelación de este fallo por decreto de dos del presente, corriente a fs. 207.—El secretario. A-22.

QUIEBRA BANCO POPULAR.—EN solicitud del Síndico en que acompaña los balances semestrales y un informe sobre ellos y en que pide se den por aprobados si no fueren objetados dentro de sexto día, se proveyó lo siguiente: "Santiago, 17 de Agosto de 1922.—Como se pide. —Ricardo Monreal M.—O. Larrigrandi.—El secretario. 22-A.

REMATE: EL 30 DE AGOSTO, A las 3.30 P. M., en la notaría Mardones—antes Lizana—se rematarán dos predios ubicados en El Perejil, comuna de Renca, pertenecientes a la sucesión de don José del C. Peña: uno con superficie de ocho mil metros, más o menos, y casa, por el mínimum de $ 10,000. El otro, con superficie de siete mil metros, más o menos, por el mínimo de 5 mil pesos. Bases y antecedentes en el estudio del abogado don Joaquín Silva M., calle Morandé 244.

REMATE: POR ACUERDO DE LOS interesados en la sucesión Sainz Gaúca, el 25 de Agosto, a las 2 P. M., en la Notaría Echeverría, Bandera 246 y ante el compromisario don Eduardo Vera Yanattiz, se rematará la propiedad que la sucesión posee en Fermín Vivaceta N.o 385, de esta ciudad, por el mínimum rebajado de $ 12.000, pagadero con 10.000 pesos al contado, resto plazo. Antecedentes en estudio compromisario, Morandé 440, altos. 23-A.

ROPA HECHA

ROPERIA LA VEGA, ANDREllo 694, ofrece en baratura ambos, paletoes, pantalones, breros, calzado, todo desinfectado

ROPERIA ANDRES BELLO 601 esquina Recoleta, ofrece paletoes, ambos, pantalones de niños, sombreros, calzado, cios baratísimos, todo desinfectado

ROPERIA LA CASA VERDE meralda 817, entre 21 de Mayo. Realiza ternos, paletoes, todo de casimires, jeros, corte correcto, sombreros, zado. Visítenos casero, nuestros precios.

ROPERIA MANUEL RODRIesquina San Pablo, ofrece tura ternos ambos, paletoes, lones, todos de ricos casimires, tido colores, para todas Sombreros, calzado, desinfectado

ROPERIA "LA GRAN VIA" Diego 236. Realizo ternos, pantalones, calzado nuevo,

GRAN REALIZACION casimires ingleses, $ 150. 1356.

GRAN REALIZACION TERN medida, $ 150. San Diego

PROPUESTAS

MUNICIPALIDAD DE SAN guel.— Propuestas públicas. dense propuestas públicas, junto o por separado, que rán el 26 del presente, a las M., para el alumbrado eléctrico las Subdelegaciones 6.a y este departamento. Bases y dentes en la Tesorería Municipal. El Tesorero Municipal.— San guel, 4 Agosto 1922.

PROFESIONALES

ZURCIDOS INVISIBLES.— ble zurcidor japonés. único. Especialidad en composturas, transformaciones perfectas. San Diego 228, no Inglés 667.

CURTO, TRANSFORMO, pieles. Embalsado pájaros, sombreros. Olivos 950.

CONDOR 1158, GALVEZ sas antiguas, únicas zurcidos invisibles, viraduras, churas, transformaciones das.

ZURCIDOS JAPONESES bles. Viro ternos, recibo composturas. San Diego 211.

CONDOR EMBALSAMADO, ca (maniquí), de cera o compro o arriendo. Casilla

SEÑORITAS: HAGO Y mo sombreros. Precios Compañía 1038.

ZURCIDOS MUY FINOS días de seda y toda clase de Se viran trajes y abrigos ballero. Se tiñen toda clase pa en colores. Delicias 2021.

PARQUES O JARDINES arreglo. E. C., Correo Central.

JUICIOS EN MINERALES les, apelaciones, posesiones vas, cobranzas de letras, etc., atiende diariamente el Jaramillo Arteaga. Rosas ticipa fondos, según convenio sultas gratuitas.

ELENA DE PIZARRO, masajista, ex-jefa Maternidad yecciones intravenosas. Amunátegui 790.

BOMBAS

CUERPO DE BOMBEROS.— se al Cuerpo a los funerales luntario de la 2.a Compañía rector honorario don Enrique Iver, para hoy, a las 9 y M. Reunión: Merced, esquina raflores.— Manuel Torres, cretario General.

PRIMERA COMPAÑIA DE ros.— Santiago.— Deber tancia.— Cito a la Compañía nerales generales del director rario del Cuerpo, don Enrique Iver para hoy Martes, a las día A. M. Uniforme de Punto de reunión: Merced, Mosqueto.— El Ayudante.

5.a CIA. DE BOMBEROS.— "Arturo Prat". Trabajo y na.— Cítase a la compañía a nerales generales del voluntario la 2.a Compañía y Director rio, don Enrique Mac-Iver, Martes 22, a las 9.30 A. M. Miraflores esquina Merced.— cretario.

6.a CIA. BOMBEROS.— la Cía, a los funerales voluntario de la 2.a, don Mac-Iver para hoy, a las M., en Merced, esquina el ayudante.

7.me CIE. SAPEURS PO "Honneur et Patrie".— La nie est citée au funerailles du volontaire de la 2.me Cie. rique Mac-Iver. Grand Tenue Reunion, Merced y Miraflores los du matin.— L'Ayudant.

7.me. CIE SAPEURS PO "Honneur et Patrie".—La nie est citeé al'Academie cise qui aura lieu Mardi a 9 hs. du soir. Tenue de Reunión au quartier.—L'Ad

8.a COMPAÑIA DE BOM "La Unión es Fuerza".—Cito Compañía a los funerales del Director Honorario del señor Enrique Mac-Iver, a A. M., de hoy, en Merced, Miraflores. Uniforme de pantalones blancos.—El

10.a COMPAÑIA DE BOM —Bomba España.—Patria jo.—De orden superior, Compañía a los funerales bro honorario del Cuerpo beros don Enrique Mac-Iver el Martes 22 del presente, A. M. Punto de reunión: quina Miraflores. Uniforme rada con pantalón blanco cretario.

11.a COMPAGNIA POMPA "Pompa Italia".—Cito la Compagnia al funerale del volontario Compañía e membro Corpo Sig. Enrico Mac-Iver oggi alle oro 9.15. Mercedes angolo Miraflores ta di parata, pantaloni L'Aiutante.

12.a COMPAÑIA DE BOM "Chile Excelsior".—Cito a pañía para hoy Martes 9.15 A. M., a los funerales rector honorario del Cuerpo Enrique Mac-Iver. Punto de Merced con Miraflores. parada con pantalón ayudante.